京城日報
八月二十五日(金) 夕刊
編輯兼發行人 見島吉方 印刷人 小川三之介
發行所 京城府太平通一丁目 合資會社 京城日報社

朝鮮總督府認定消毒薬 アイゼル ●消毒●殺蟲●防臭●

龍顏麗はしく御親閲
けふ大觀艦式の盛儀

榮光に輝く精鋭
海には浮城百六十一隻 空には鶴翼の百八十機
横濱港内外は拜觀者で埋まる

【横濱電話】興隆日本を如實に象徴する昭和八年特別大演習觀艦式は、二十五日横濱港外にて大元帥陛下親臨の下に威武堂々と行はれた、御親閲を仰ぐ海の精鋭艨艟實に百六十一隻、噸數八十四萬五千噸、飛行機百八十機、さしもに廣き横濱港外の海面も百城の如き海根色の艨艟を以て一杯となり、遠く太平洋の荒濤を壓して微動すらもせず帝國々防の貫祿を示した、横濱港外にて觀艦式を行はせらるゝのは昭和三年十二月四日以來六年振りの盛事、横濱港内外は海も山も拜觀の人で充滿し炎熱物かはこの盛事を拜觀せずんばあるべからずと興國日本の意氣を示した

皇禮砲横濱港を壓す 御召艦比叡を進ませ給ふ

御式場は太平洋に面して縱約一里餘一里といふ廣大なるもの、浴外列には野島以下十五隻の征鷹特務艦、第一列には春日以下十四隻、第二列には加賀、鳳翔の航空母艦を右翼として十九隻、第三列には陸奥、日向以下二十一隻、第四列には清水以下二十五隻、第五列には長門以下十七隻、第六列には赤城以下二十一隻、第七列には龍田以下二十五隻の整然たる隊列を作つて位置す、又防波堤の内側には横濱港を象徴に御召艦比叡之に次ぎ、愛宕、高雄、摩耶の巡洋艦五隻、港内外在泊の巡洋艦九て滿艦飾を行ひ彩旗翩飜の間に碇泊して百花燎爛の美觀を呈した、この日 大元帥陛下には御白の海軍通常御制服を召され、大勲位の略章を佩ばせ給ひ御供奉の御顯貴として 天皇旗の外御親しく午前八時御出御御出邸あらせ給ふ、前

皇威堂々邊りを拂ふ 御召艦檣頭に輝く天皇旗

かくて 大元帥陛下御召艦に乘御あらせ給ふや佐田御召艦長以下乘組員は式の定むる所により號笛の禮を奉唱し奉り、君が代の喇叭吹奏として鳴り響く、供奉艦艇は登舷禮を以て萬歳を奉唱し奉り君が代の喇叭吹奏として海上に響き亘る、御召艦に御の後 外交官長以下各皇族殿下に御對謁あり、次で大角海相、小林指揮官、佐田比叡艦長、中原田軍令部長、横山神奈川縣知事、大西横濱市長及び本野駐日外國大公使館附武官に拜謁を賜ふ、右終るや同九時四十分愈々御召艦は檣頭を離れて式場へと進行を開始した、燦々しく飾られた艦の浮城比叡の檣頭高く微風にはためく 天皇旗を拜して輝く光る太陽に映えて皇威堂々としてあたりを拂ふ、各艦はこの時一齊に二十一發の皇禮砲を行ひ、参列諸艦凡て登舷禮の位置につく、島風御先導を承はり愛宕、高雄、摩耶三艦は各八百米の距離を以つて供奉す、午前九時四十五分御召艦横濱港

木侍從長、湯淺宮相、本庄侍從武官長以下供奉官扈從し奉り、同八時十五分逗子驛御發車、同八時五十分横濱驛御着あらせられ、大角海相、小林特別大演習觀艦式指揮官、野村横須賀鎭守府長官以下諸奉迎の中を御召艦に出でさせ給ひ、伏見軍令部長宮殿下の奉迎を受けさせ御召艦に乘御あらせられ、大角海相 伏見軍令部長宮殿下供奉、御召艦比叡を進ませ給ふ、この時御召艦及び供奉艦參列艦は一齊に皇禮砲を發射し殷々たる砲聲横濱港を壓する感がある

を通過した頃 陛下には伏見軍令部長宮殿下の御先導にて前檣艦橋玉座に出御遊ばされた、御召艦は莊嚴なる御觀閲の途につかせられ、御召艦は第一列加賀と第二列陸奥の間を通過する、この時各艦は御召艦通過を前にして何れも登舷禮を行ひ心の底から盛り上つた感激と熱誠をこめた萬歳を奉唱し、その聲は海面に波動を與へるばかりであつた、御觀閲中小林指揮官は參列艦長司令以上の指揮官の官氏名を奉上し奉る

優渥なる勅語を賜ふ 七千餘名に赫灼の光榮

この時東の方大空に小さな黒點を認めた、之は同じく 大元帥陛下の御親閲を受けんとする飛行機の編隊で、その數百八十機陣形大飛隊を大にして大空を東より西へと式場に飛翔し來り御召艦近き上空を通過して親閲の大空陣に壯麗なる空中大分列式を行ひ、空より最敬禮を表し奉つた、御召艦は更に左折し第五、第六列を御通過の上、第三列陸奥の右側所定の位置に投錨した、海面に浮ぶ艨艟の浮城、大空に躍る鶴翼の飛行機は帝國の偉容を示すに充分であつた、御觀閲を了らせ給ふや各艦長は艦載水雷艇を驅つて御召艦に參集し午前十一時半 陛下には御前所に臨御遊ばされ、伏見軍令部長宮殿下をして御前に優渥なる勅語を賜はらせ給ひたる後軍令部長宮殿下御前にて御召に御陪食を仰付けらる御召艦に御陪食の光榮に浴せしめ給ひ斯くて午後零時四十分には陽榮の式は輝しく終了 陛下には午後三時御上陸諸員の浮城、大空に躍る鶴翼の艨艟は何れも萬歳を以て御見送り申上げた

送り奉る轟々たる皇禮砲裡に同十分横濱驛御着 觀の外御親しく葉山御用邸に還幸遊ばされた、斯くてこの記念すべき大觀艦式は海國日本の偉容を朗らかに顯揚して餘す所なく、この日AKでは御召艦に擴聲機を配され特に全國民に觀艦式の盛儀をマイクを通して放送した

首相と鈴木總裁の會見
準備整はず來週早々に延期

【東京電話】山口政友會幹事長は二十四日午後五時鈴木總裁を私邸に訪問、三總裁會見に於ける同黨側諸準備委員會の經過を報告、今後の對策につき協議する所あつたが、その結果齋藤首相、鈴木總裁の會見は二十六日までには到底諸般の準備整はぬので來週早々まで延期するに決定、同六時電話を以て堀切書記官長にこの旨を傳へ、會見期日は追つて打合せることゝなつた

新市場研究と輸出統制 通商審議會委員の詮衡終る

【東京電話】日印シムラ會商の官民代表は廿四日神戸出帆シムラに向つたが、今次會商に對しては外務省に於ても英印側の作意的な對日通商壓迫の態度に鑑み、傍り多くを期待し得ずと見てゐるが、斯くの如きに我が國が瀕かる場合に處する對抗的通商政策乃至緩衝政策を用意してゐなかつた點に缺陷が由來したもので、今後の一層熾烈すべき國際通商戰に備へるため通商政策の根本的樹立を企圖して外務省でも意れて外國の通商壁壘の觀念を決定し委員の内銓衡を行ひつゝあつたが、この程官民及び民間代表として約四十名の委員の選定を終つたので、來週中に外務省令を以て之れを正式に任命し、九月早々第一回會合を開催することゝなり、目下これが準備を進めてゐる、而して外務當局の發案によれば右委員會に對する諮問事項は

一、諸外國との間の現存通商條約改正の件
一、本邦輸出入貿易の調整に關する方策の件

の二案でこれに關して外務當局の抱懷する具體的方策は左の如くで

ある

一、從來の大市場重主義を小市場主義に改め新市場開拓に努む
一、アメリカ、インド、支那等の諸大市場に對しては相互主義の立場を重んじて本邦品が不法に壓迫を受ける弊害を除去するため全輸出品に對し輸出統制の根本方針を樹立すること
一、綿花、羊毛、石油等の主要原料品の供給地に對し再吟味をなし一市場偏依の結果、今回インドが行つた如き關税引上げに依つて本邦品が不法に壓迫を蒙るを避けるため新供給地の研究に着手し以て貿易均衡政策に適應すること

棉業保護法實施 延長の魂膽 シムラ會商を前に 印度側巧妙な對策

【シムラ廿四日發聯合】印度商務長官ボーア氏は綿業保護法（一九三〇年四月三十一日期限付で印度立法議會通過、更に延長される三月これを來る十月三十一日まで延長しその間紫次外國品の輸入抑制工作をなした）を今回また〳〵九三四年三月まで延長することゝなつたが、右は要するにシムラ會商を目前に控へて印度政府側の巧妙な對策に外ならぬ、蓋しこの際棉業保護法に關し何らかの確定的決定をなすことは印度政府の立場を拘束する感あり印度側より見て會商の好勢を抑し得る結果になるかも知れぬので、しばらくこれを延長してこの間交渉を有利に導かんとする魂膽と思はれる

期待される
特別工兵演習
未曾有の大規模で 今秋の大演習に先立つて

【東京電話】陸軍では今秋大演習に先だち九月二十一日から十月三日まで十日間工兵監指揮中將監督の下に、愛知縣各師團隊天白河原に特別工兵演習を擧行することゝなつた、今回の演習において國際問題の重大性に鑑みわが國工兵隊として陸軍始まつて以來の大規模の演習であるが、陸軍その他あらゆる場合に於る工兵の最大限度の機能を發揮せんとするもので、その取組に於てわが國内工兵部内は勿論一般に非常な期待を持たれてゐる、大近なほ演習中統監部を豐橋衞戍兵第十五聯隊兵營内におき參加部隊は左の師團の架橋諸部隊で一大近代的工兵戰を展開するであらう

第三師團（名古屋） 第六師團（熊本） 第十二師團（久留米） 第十六師團（京都） 各師團工兵大隊／第三師團管下歩兵三ケ大隊（各聯隊より一大隊づつ）
▲騎兵大隊（久留米戰車隊一中隊）
▲横須賀重砲兵學校、下志津飛行學校等

右に關し畏きあたりでは同演習に侍從武官御差遣の御思召である

税制を整理して負擔を公平にする
最も助かるのは農村
今井田總監 豫算問題を語る

總督府の來年度豫算編成は目下整理中であるのと、要求額が未曾有の巨大な數字に達したので、今井田政務總監は最後の査定を急いでゐたが、更に内地を巡って廿五日左の如く語つた

豫算總額 はまだ決定しない、要は公債發行をどの程度になすかにあるのだからそれを急いでゐる次第だ、鐵道、圖們線の問題をはじめ窮民救濟事業等も中々手が折れるよ、殊に窮民救濟事業は全鮮的な見地から行はねばならないものだから、豫算を拂ふ必要がある、總額三千五百萬圓以上だらう

税制整理 は、どうしてもやる必要がある、今の個人の免税點は六百圓から八百圓までの間に落着きはしないかね、尤も内地の千二百圓が低下されるといふ話があるからそれによつて理論上開きがつける必要がある、この第三種所得税が實施されれば個人的には一部に負擔が重く一部は輕くなるといふ形にならうが、徴税力によつて徹底してゆくのだから一般的には公平になる、現在では都會と農村で農村の負擔が比較的に重いが、こんどは逆になるだらう

徴税機關 については獨立の必要がないとの意見も出てゐるが、地方助役行政をやつてゐる地方廳に全部をまかせることは

私鐵買收 は今年も亦出す、その際の補助率は低下するが、その際の決定はこれからだ、補助率限定撤廢に際して、租税的雜の事も生じようといふものだ

圖們線開通式 九月七日雄基で

北鮮鐵道の滿鐵移管を前に鐵道局では圖們線の開通式を九月七日午前十時雄基に於て盛大に擧行、當日は京城側からも官民多數を招待參列者には往復無賃乘車證（七日間有効）を特に發行する由

籾の檢査

は技術的にも非常に困難であるし、その他の點よりして、何うかと思ふ、自由、强制いづれを適用とするかは一寸困難だし、試驗的にやれるものでもない

長も考慮中だが、國家の負擔となるこの種のものは初期間にして、その都度、情勢に應じ更新する方がいゝぢやないか

"國策"にこだはらず
單に"希望"の程度
窮屈なとはいはぬ政友會

【東京電話】齋藤首相と鈴木政友總裁の第二次會見に際しては多分鈴木總裁は齋藤首相を訪ひ文書をもつて政友會の決定せる國策を提出する筈である、しかし政府がこれを承認するにおいては政府を援助するとか、然らざれば援助せぬとかいふやうな窮屈なことを言はず、また關議の承認を經て回答を求めるといふことにも觸れず、政友會としてはこれらの政策の實行を必要と認めるから政府にこれを提示し、政府の實行を希望する」といふ程度の輕い取扱ひに止める意向である、よつて政友としては政府が政友案そのまゝを實行しようと、またはこれを基礎とし幾らか修正を加へるとし、政府案に包含されるやうな結果になつても何ら差支へなしとしてゐるから、民政黨との關係のため少しも阻害されず國策樹立問題は今後順調に運ぶことになるであらう

友部、殖田兩局長 辭表提出 後任で又復紛糾か

【東京電報】過般行はれた外地人事異動の結果、臺灣總督府殖産局長から殖軍新務局長に轉任した友部泉藏氏はこの程政府に發令の撤回を理由に辭表を提出したが、二十四日永井拓相もこれが留任をあきらめるに決した、また同じく臺灣總督府殖産局長から殖産局長に轉じた殖田俊吉氏も病氣を理由に辭表を提出することとなつたが、兩氏の進退は過般閣議で問題の論爭の中心となつた點であるから、永井拓相の言明はすべて裏切られた結果となつたので、兩氏の後任問題が閣議に上程されるときはこの決定でまた〳〵紛糾するものと見られてゐる

預金部狀況 貸借とも增加

【東京電報】八月十五日現在預金部狀況左の如し（單位千圓）
貸方 三、七五七、五九〇（七月三十一日現在高に比し二七、八六〇增）
借方 三、七五九、五九〇（七月三十一日現在に比し二七、八六〇增）

神宮參拜

（廿四日）鎭海高女四八〇名▲內譯內地人七一三名▲朝鮮人一〇七名▲開城好壽女學校四〇名▲金山商業學校教員四〇名▲前年度總數三五〇名一五〇名

宋子文は默り屋
橫濱に着いたが 面會を一切避ける

【橫濱電話】中華民國財政部長宋子文一行便乘のアメリカ汽船プレジデント・ジェファーソンは廿五日朝來朝四時橫濱着投錨した、一行は支那人八名、顧問米人二名で宋は戰國の終るを待ちジエファーソンに乘り移れば船中の支那服に滿甲線のロイド眼鏡の宋子文はスモーキング・ルームに現れ水上警察署員に旅券を提示し面談を求めてゐた、面會を求めたところ一旦承諾した樣であつたが都合で『何も申上げることがないから默つたけにして呉れ』と挨拶通り面談を避けた、黄參事官は附言して『宋子文は默り屋で歐米歷遊中も至るところ新聞記者と面會を避けた』と申譯をなした、そして宋は記者團のカメラに入つたのみで姿を隱した、なほこの日港外は警戒深く帝國海軍の威容は宋の目に入らなかつたやうである

閣議取止め

【東京電報】二十五日は定例閣議の日なるも橫濱港外に於ける觀艦式に齋藤首相以下閣僚拜觀のため取止めとなつた

―人―

◇結城豐太郎氏（日本興業銀行總裁）廿六日滿洲より入城
◇武谷水城氏（東醫師、福岡醫教育會顧問）同上

東西南北

滿洲國境においての滿洲國は欲東なる抗議を提出すべく最近暴行の調査をはじめたとのことである▲今にはじまつたことではないがロシア軍民の人もなげなる振舞、暴惡、暴行は有名なものであるが今にしてこれを制止する方法を講じなければとりかへしのつかぬ事態を生じないとも限らない▲殊に不可解なるは昨年以來極東に增派した五箇師團の兵と膨大な艦隊を今なほ駐屯せしめて居ることである▲滿洲事變突發の際に或は取越苦勞からの增兵とも解せられなくもないが▲大體において不詳に屬した昨今何の必要があつての駐兵であるかを疑はずに居られない▲まして況んや第一次五箇年計畫の失敗したのはこの駐兵費の浪費であつて▲それはつまり日本のためだなどと天下に公表するに至つては沙汰のかぎりといはなければならない▲けふ橫濱沖において全日本の艦隊を集めての觀艦式擧行せらる▲盛儀思ふべし

あすの天氣(26)

青島南方には小低氣壓が東に移動し滿洲北部は氣壓が低い高氣壓は依然本邦南東海岸に張つてゐる西岸は小雨を催してゐるが其他は一般に曇り勝ちで湖南地方は晴れてゐる明日は驟雨の模樣である

豫報	曇 驟 雨

仁川の潮時（廿六）

	廿五日	廿四日
正午	毛（三（攝）	
最高		元（一（攝）

	午前	午後
滿潮	八、〇〇	八、二〇
干潮	一、三五	二、〇〇

春の太陽(130)
久野豐彦 作
田中比左良 繪

頰を寄すれば（一）

夏もすぎて、秋の日ざしが、名もなき白い花の生垣に、ふりそゝいでるやうな日が、幾日もつゞいた。
谷に、居候が二人も殖えた上に谷の留守勝ちを幸ひに、お竹と馬亀の親父が腹を合せて、喰ひたいものを、勝手氣儘に、附近の料理屋から、手あたり次第に、とるので、月末には、眼の飛びでるほどの勘定書がきた。
谷は、あんまりのことに、斷然これだけは支拂へぬと頑張ると、
「さいか。さいならさいで、ようおます」
と、カッとなつたお竹は、部屋を飛びでると支那料理屋へ飛んでいつて、支那ソバを五十も注文してきた。
支那料理屋から、どん〳〵と支那ソバが運ばれて、鉢が五十も、顏をそろへて、ならんだときには流石の谷も、呆然にとられて、茫然としてしまつた。
馬亀の親父さへも、眼をまろくして、
『あての亭主を、なにしなはる？あんまりやといふたら、あんまりや！』
と、叫んでしまつた。
艶子の頭の上で、莫迦が、ナギナタをふりまはすやうに、盛んに箸を、ふりまはしたので、とうとう、艶子も、サッぱり、諦めて、名古屋の實家へ歸つて行つてしまつた。
――ほんとうに、谷さんつて、ひどい人だ！女房のあるのに獨身者のやうな顏して、妾をさんざんに、もてあそんだりして……。
小倉艶子は、名古屋へ歸ると、唇がツくりして、谷を恨み、己れの運をうち、やがては、鬱屈して、腔の上に、殺意をのッけて心配かに、神の御手に縋らうとしたりしてゐた。
かうして折角、谷と、あんなにまで愛し合つた仲も、結婚にいたらずして、遂に、中途で、崩れてしまつた。
それとも知らぬ谷は、彼女が、歸つへくるといつてきたまゝ、そ
ン日、心待ちに待つてゐた。
それなのに、さつぱり、音沙汰がなかつたので、谷は、お竹の奴に、邪魔されたかと、淡い不安に襲はれてゐた。
――こんな不愉快な共同生活を何時までも、つゞけてゐたら、俺は、遠からず、破産してしまふ。
谷は、夜がふけると、日末の勘定に頭を惱ましながら、しきりに溜息をついてゐた。
――馬亀に、この觀託へ入れて貰つたので、彼の方でも、親父の一人くらゐ、面倒見てくれたつていゝだらうといふのが彼の腹にちがひないが、いくら、俺だつて、さう〳〵馬亀の云ひなりにばかりもなつちやゐられない。
さう思ふと、谷は、斷然、この際、觀託を辭めてしまふか、それとも、このアパートから、お竹ともろとも、馬亀の親父を追ッ拂つてしまふかするより外には方法がなかつた。
『これア、もと、皆さん多いきされッきりになつたので、日がなと小聲で云つたほどだ。
かうして、お竹は、なかに、ちつと、氣に觸ることでもあると怒つ、こんな風な悪戯をしてさんざん谷を困らせてゐた。
それに、山根千鶴子と持ちあがつた結婚話も、とう〳〵、お竹が仲で邪魔をし、あらぬことを吹聽しまはつたので、それが、そッくり、そのまゝ、興信所の記錄にのぼり、つひにおぢやんになつてしまつた。
さうして、たゞに、それはかりではなかつた。
大野の海で親くなつた隣室の女――小倉艶子も、海の假住を引きあげると、わざ〳〵、横濱まで谷を追ッかけてきたのに、彼女もまた、お竹に、邪魔されてしまつた。
いや、邪魔されたばかりでなくしつこく艶子が、横濱の宿からアパートへ押しかけていつたので、たう〳〵、堪まり兼ねたお竹は、箒をふり翳して、彼女を追ひだしてしまつたのである。

◉株式と利殖號 無代進呈
◇遊金と利殖の方法 ◇有利なる株式投資
◇有價證券と利殖法 ◇金利増殖率の說明
◇不景氣時代投資法 ◇小資本と株式投資
◇株式賣買見分け方 ◇有利な株式選定法
◇株式投資成功實例 ◇全國富豪と其持株
◇インフレ時代投資法 ◇株式利用二重利殖
◇清算取引と利用注 ◇短期取引の賣買法
◇確實な株式銘柄法 ◇有利な國債賣買法
◇安全な實株蓄積法 ◇質疑應答他十數項
（東京市京橋區西銀座町東京ビル内）經濟之日本社出版部

目の雲 星 うみ
◎盲人になつたら杖が便り 病氣になつたら良藥が賴り
人間にはいろ〳〵の毒が蓄積し外へ發して命取りの腫物が出たり、骨節がグリ〳〵になつたり、内障眼は眼内の濁が病んだりするが、內服藥の必要第一を早く御求め付ならさし藥なのみ用ひても全治困難な譯で、眼内の濁風的病毒を去る目ひこす 外かる、たのであ
内服藥の必要第一を早く御求めなさい、其他凡てクズつく眼病は油斷できないが、姑に内服して効能ある眼科專門藥あり、よくなつた方の喜びの聲を聞くのは心から嬉しい、病人の爲め必要な養生法や食べ物の良否等くはしく書いた全自宅治療書を全部無料で送呈しますから、京城日報で見たと記入してハガキを直ぐ御出しあれ
兵庫縣明石市中町通り 加古眼科藥本家

黒髪の美！
あら毛 赤毛染に 君が代を！
自然の艶やかな黒髪となる
君が代は～ どんな白毛赤毛も是洗ひせず、すぐ染る、永くはげず、毛を傷めずくせ毛チャレ毛が直る是非一度御試し下さい
▽全國藥店にあります
定價 新小 二十錢 粉製 四十錢 液製 五十錢
本舗 東京本石町 山吉商店
赤毛・白毛染 君が代

昔から云ふのは本當です
トロロ飯を食ひ 茶をのむと中風となる
動脈硬化、高血壓になつて居る人は何かの動機に血壓亢進し腦溢血、卒中、中風を發する危險がある。トロロ飯は思はず澤山食べ其上茶を飲むと腸が張り切つて腹部の血行を壓迫し、血壓が亢進するので、腦溢血を發することは現代醫學上からも認められて來た。動脈硬化高血壓は何うして自分で早分りすることができるか？動脈硬化の若返り、二血壓卒中腦溢血、卒中風の突發と頭病ち腦溢血、卒中風患者に恐るべき再發とは、何うすれば豫防できるか？世間には一時輕減された少しよくなり居る中風患者が多いが治療法は何うすればよいか？全部無料で確實にくわしく知らせる。京城日報で見たと記入し直ぐハガキで御照會あれ。
兵庫縣明石市中町通り 加古忠兵衛

多島海の護り 燈臺を訪ふ (8)

あゝ危い濃霧！暗礁
縮る船長の顔
無氣味になる信號

平特派員記―萬象畫伯繪

燈臺生活に夜はない。われらも無德島に午前一時まで語りつゞけたが、船からの汽笛に驚かされた

▲▲▲ ×××

戶外は霧が一杯おりてゐて九町餘りの濱への坂路は足を奪ふ。婦人たちは坂の上まで出て"サヨナラ"のコーラスだ。私もそれに應へつゝ半町、一町と離れる。夜霧にとけて、ふるへて、細くなつて、泣き聲のやうに襲くサヨナラよ、何ともいへぬ淋しさがひしくと胸に迫つて、ひとりでに顔が歪んで、危なく、めそめそと泣きさうになつた時だつた

一掬へもあらう火焔が闇をきつて、吹き流しのやうに我らを追ひかけてくる"オーイ"喚聲ともいふべき叫びだ。大きな松火をかついだ燈臺の人が見送りに來てくれたのである。消つてしまう別れの言葉をかはして傳馬船にのつて、本船についても、その松火は燃えさかつて人影らしいものが幽靈の群れの如く幾つにも動いて見えた。萬歲の聲々に信號旗をふつてゐた英島君はタラップに立つたまゝ、この感激の情景はわれらの心の底に刻みつけられて一生消えないであらう

▲▲▲

一夜を船中に明かし二四日正午すぎ勇ましい汽笛を一聲。エンヂンは勇壮な音調を闘明した。舟出投手が『錨・用意』といひすて驅け出してゆく。お何といふ勇猛だらう。者貝の燈臺は旗で一ぱいだ。双眼鏡をとれば、これりや何うだ。子供も大人も總勢が燈臺の上にあつまつて、旗をふる、帽子をふる、感激の連呼である

▲▲▲ ×××

島本船長はこの光景に感激しつゝこんな話をした『者貝島の人たちは實に感心ですよ。過般の出征兵士の航行中など、全燈臺を旗で飾つた上に萬國信號旗で…汝の愉快なる航海を祈る…とやる。軍艦もかこれに應じて、信號するばかりか、ラッパを吹く。軍歌をうたふ。何せ大勢だから燈臺の上の人たちの耳にひびくのだ。すると、燈臺上から、盛裝で"君が代"を手旗信號する。萬國信號には萬歲といふ字句のないのが殘念だともいつてゐた。全く感心なものである』

▲▲▲ ×××

われらはたゞサアーと警笛をあげつゞけたが、やがて霧海の霧の中に

▲▲▲ ×××

汝の愉快なる航海を祈る の萬國信號が、へんぽんとしてゐるのを發見した。我らはこれに應へて

▲▲▲ ×××

汝に感謝す と信號旗を揚げ、實になごやかな海の處女航をすべつていつた

▲▲▲ ×××

だが、全く、だがである。海底にとぐろをまいてゐる暗礁群をぬけ、つまり四マイル半ほど航行した時だ。我らは既に生死の關を彷徨してゐたのである。これだから海の霧である

▲▲▲ ×××

ぼんやり霧がかかつて、島々が少しかすんで見える。僕はつけにくい香煙草の火をやうやくつけて、ふと顔をあげたら、もう何も見えない。四、五尺しか離れてゐない船長の顔がわからぬ。濃霧がかかつたのだ。恐ろしいスピードではないか、神速とは[illegible]。しかも霧れたら最後、一とたまりもない出雲形行するのであらう。機の傍らだ。島本船長は松本一等運轉士を相手に顔をひつつけて羅針盤と睨つこして、海圖の上に定規をあてて[illegible]緊張だ。しかし羅針盤は海の魔神にとられてゐた。不安は霧のやうに襲かる。船は遂に進退谷つてつとスピードを落した。そして警笛は魚の如く音を忘れてしまつた。船長も無言である。たゞ船だけが無氣味な汽笛を吹き鳴らす。から

なれば霧笛信號が唯一の頼りだ。船長はたゞ一念、霧笛をきかうとして耳を欹てる。だんく耳が大きくなるやうにすら思へた。不安焦躁…その時だ者貝の霧笛の音らかに響いたのは…船長は手早く舵を直させた。船は反對の方向つまり暗礁の方へ流されてゐたのである。やがて、徐々に進行をはじめた。と、左舷にあたつて怪しい白髭がある。海の神秘…魔女の使ひか。しかも、微かながら波を切るらしい音までする。者貝の霧笛をたどりつゝ近づけば、それは燈臺下の岸打つ波と判明した。危い。こんどは岸に乘りあげさうだ

▲▲▲ ×××

かくて、霧笛に導かれつゝ滿載丸は再び者貝島沖に引返して投錨したのだつた。霧笛信號の有難さは、體驗しないものには到底わからない（次は天國の名ある魚龍島の卷）

榮あるその日迫り
若き血、今ぞ燃ゆる！
いよく來月二日から火蓋を切る

本社主催 **全鮮野球爭霸戰**

明治の秋、新秋の氣高く靜る大會旗の下、王座の霸權を目指して選ばれた各强が、半島球界の王座、緋の大旆を[illegible]ひ、精魂の限りを盡して爭奪する日は目睫に迫つた。輝き傳統に輝き高き球史を誇る本社主催の全鮮野球爭霸戰は例により來月二日から四日間京城運動場、新装成れる京城球場で開かれる。しかも本年は[illegible]やかしい球史に一時代を劃する十周年に當る本社はこの意義に應ずる本大會を盛大ならしむべく準備を進めてゐたが、總ての計畫は成つた

すぐり出された花形
緋の大旆廻る
記念すべき十周年目
各チーム血みどろの猛練習

[illegible]げた熱球を呼び起して渾然一體、[illegible]切を中心にこそ勝敗の[illegible]を[illegible]ぬ大熱戰、大白熱戰を展開して、[illegible]するスパイクに火花は散り、一球一打の妙味に滿都ベースボールファンを[illegible]の[illegible]へと導き[illegible]限の[illegible]に[illegible]されるであらう

大旆に燃える[illegible]魂 の限りを盡して榮光に輝く[illegible]を押し立てる[illegible]中央の[illegible]に用意を[illegible]なる[illegible]しくも[illegible]々しき戰士の[illegible]振りの[illegible]、[illegible]期は[illegible]々目睫に迫つた

總動員せる 半島球界の[illegible]勢[illegible]多年[illegible]・[illegible]り[illegible]にあ[illegible]、出方ナンバーワンの一線チーム、[illegible]選手を

この大會が開催されて十年間まで[illegible]は[illegible]チームとしては、中央に京城[illegible]軍（[illegible]龍山鐵道京城[illegible]）[illegible]局あり、[illegible]に大邱軍、北鮮に咸興[illegible]チームと[illegible]の[illegible]全羊[illegible]と[illegible]分野を成し僅かにその地方のみが試合を行つてゐた、この[illegible]期に本社は[illegible]を[illegible]して半島球界[illegible]の爲め

致然として 第一回大會を催した、この第一回大會に出場して爭霸したるは[illegible]如く出現し野球王國と[illegible]京城軍を一蹴して中堅代表となつた、全京中と[illegible]の代表大邱、北鮮の[illegible]東の四チームであつた、それから十年[illegible]、半島球界は本大會によつて[illegible]進展の[illegible]まで[illegible]進、全鮮何れの土地にも

野球は普及 された、[illegible]の大旆に輝く十年の[illegible]史、各地に[illegible]ける[illegible]に新鋭九チームを集め茲に半島未曾有の[illegible]なき大[illegible]陣を[illegible]やかなりし三[illegible]年の半島球界の最後を飾ることゝなつた、今や全鮮百萬のファン[illegible]の中に[illegible]り出でた各[illegible]はその

愛婦活動寫眞 愛國婦人會[illegible]本部では明二十六日午後八時より明治町の本部[illegible]で[illegible]

失敬 京城府内[illegible]金町四の[illegible]活動[illegible]京城防空演習、本野[illegible]その他フイルムを映寫し一般有志の來觀を歡迎すと

外交文書の怪盜
さらに手がゝりを得ず

【リスボン二十四日電通】在ポルトガル[illegible]使の旅行[illegible]外交文書[illegible]小切手の盜難事件[illegible]使館職員[illegible]を[illegible]したが[illegible]も手掛りがなかつた

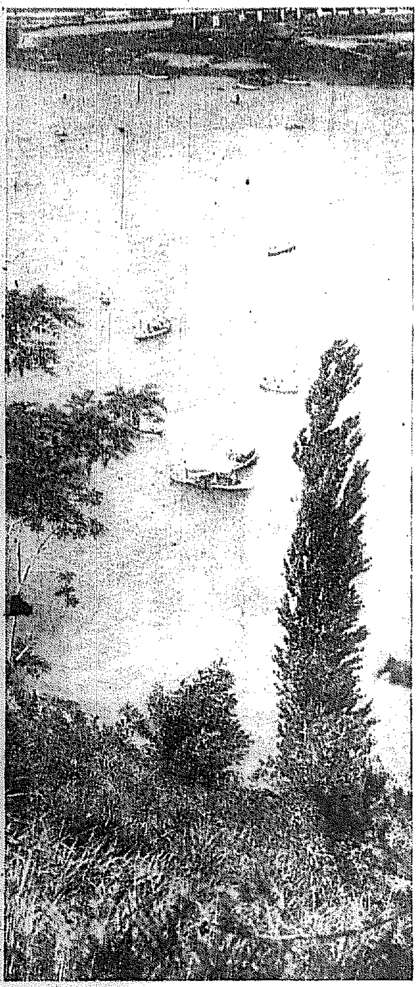

初秋の風わたる

"十九の春"
三保の松原に
鮮かな第一球
上野投手と伏見信ちゃん
"あらすてきな景色ね"

[illegible]國のスポーツに咲いた[illegible]色の花―全京城野球軍の花形、投手、上野[illegible]三君に、松竹の純情の花形女優伏見信子さんが憧れて、三保の松原に『十九の春』を『君と一とき』すごしたといふなごやかな話―

◇

かつて[illegible]大野球部の花形選手として鳴らした上野君、今度全京城が對東京との決勝戰に、惜しくも破れてから疲れ休めや、[illegible]しさから[illegible]所の父の許に[illegible]に行つた

◇

それからである、去る十六日のこと、午後八時八分[illegible]の[illegible]列車で人目を憚る樣に下車した美しい少女、これを出迎へたのが上野君であつた、二人は驛前大[illegible]ホテルにお茶の時間をとつたものである、この美少女こそ松竹蒲田の伏見信子だつた、それからどうなつたか…あんまり氣をまはさないで下さい、純情のおとなしい娘さん信ちゃんと、眞面目な若者上野君のこと、お友達としてのお話を交はしたものと思つて下さい

五六金[illegible]錦（二八）は去る十九日布から十圓紙幣一枚を拔きとつて夜店は先の西四軒町ヒシナカ遊廓で遊んでゐたが廿四日夜[illegible]主人谷川[illegible]吉さんの[illegible]の財[illegible]本町署に捕はれた

（投手上野君と伏見信ちゃん）

十七日は早朝二人連れ立つて久能山、清水、三保等ドライヴした後、暫くに[illegible]國へ[illegible]ると信子さんだけ同日午後六時廿六分の[illegible]車で[illegible]京した

案内して貰つただけよ
信ちゃん語る

信子さんは、今春來『十九の春』『純情の處女』『處女よさような』等々の映畫に活躍純情さをもつて若い人々の間に人氣を呼んでゐる、その信子さん

『アラどうして知れたのでせう別に何んでも無いのよ、私し海が見たかつたの、丁度上野さんが靜岡にゐて案内して下さると云ふので來ただけです』＝寫眞は伏見信子さんと上野君＝

泥棒少年團
五人て各所て盜む

ルンペン少年五人組の鄭[illegible]（一[illegible]）、[illegible]（[illegible]）、李[illegible]（[illegible]）、[illegible]（[illegible]）林[illegible]（[illegible]）の四人は二十四日午後四時ごろ鐘路五丁目[illegible]田金[illegible]店から[illegible]その他雜貨を竊取したが、東大門署に捕へられた

逃げるを追ひ
未練男刃傷
けふ眞晝平壤の慘劇

【平壤電話】二十五日午前十一時四十分頃府内泉町一五馬[illegible]方下宿中の名古屋南大手町村瀬[illegible]三郎（[illegible]）は口論の揚句内縁の妻村瀬ツル（二三）に出刃を揮つて頭部に斬りつけ悲鳴をあげて飛び出し附近の[illegible]木洋服店に逃げ込んだのを追ひかけ

更に頭部に 一撃を加へ重傷を負はし自分も胸を刺つて自殺を企てたが果さず女はかなり重傷で直ちに道立醫院に擔ぎ込み手當中、男は平壤署で取調べてゐるが[illegible]上りの[illegible]の惡い札付の無賴漢で女は[illegible]町遊廓で女給を働き一週間前黃金町のソバ屋平壤[illegible]の女中に住み込み每日の如く夫がソバ屋に來て散々暴れ廻るので

女も居堪らず ソバ屋を飛出し爾來每日の如く男と爭つてゐたので多分別れ話から逆上したものらしい

滿鮮陸上戰に
目下兩軍必死の練習

鮮滿對抗陸上競技は九月中旬大連に於て舉行さるゝが、情報によれば滿洲軍は去る八月十六日最後の豫選會を行ひ、二週間の合宿をなして猛練習を行つて居り、しかもこの[illegible]まで京城にゐたオリムピック出場選手[illegible]春夏君も[illegible]職人[illegible]に決定し對抗競技に出場すると言ふから本年の滿洲軍は一段とその強味を増す譯である。朝鮮軍でも廿六日の豫選の結果猛練習を開始することになつてをりこの大會には[illegible]刈大將カップ、宇垣總督カップ等が寄贈されることになつてゐる

本町二 電本八八八

ユ國前農相
ノ氏暗殺さる

【ザグレップ廿四日電通】ユーゴスラヴィア前農相ノイドルファー氏は二十四日チスタールの郷里に於て身元不明の一訪問客にピストルで暗殺された。原因は政治的理由にあるものらしくノイドルファー氏が曾て民族黨を強制解散せしめて以來[illegible]アジア人系[illegible]から深い怨恨を買つて居た爲めと見られる

野砲隊の
赤痢下火
新患は一人

軍司令部軍醫部發表によれば野砲聯隊には二十四日又赤痢新患一名發生し現在の入院患者は八六名である。歩七九の方はその後[illegible]く漸次終息の模樣

上海邦人の宅に
奇怪なる爆發
二人の死傷者を殘したまゝ
火元の男姿を消す

【上海廿四五日電通】二十四日午後十一時三十分日本陸戰隊新兵舍裏の邦人宅に、突如爆發起り、即死一名、重傷一名を出した、さらに現場より未發の手榴彈二個を發見したが何れも不平を持つ朝鮮人の仕業らしく[illegible]搜査中である、[illegible]家屋は永澤道男の住居で、永澤は事件後一人の重傷者を自動車に乘せ姿を晦ました、陸戰隊及總領事館當局は奇怪な事件として[illegible]視して居る

松室大佐脫出記

機智と大膽捕はれの身が却つて頭目二十八人、匪賊一萬餘の匪賊を從へ[illegible]する痛烈の物語り、大佐自ら之を「日の出」九月號に發表！

日系劍道團
入城

滿洲各地を巡歷し劍道修業中の日系米人第二世劍道團一行十三名は歸國の途今朝八時五十五分[illegible]にて入城した

淋病
治療と性病豫防に絕對權威
ブラオンギン
ケンゴール

本劑は、舊東京吉原病院長として十數年在任せられたる佐藤[illegible]先生が多年の實驗と學理に基き最も合理的なる[illegible]所[illegible]劑として完成發表せられたるものにて、多數專門家の臨床實驗によれば、淋疾治療劑としての最も[illegible]强殺菌、消炎三作用の[illegible]的[illegible]にして、治療日數を極端に短縮し得たる點は、絕對に他藥の追隨を許さゞる處とす。而も殺菌力頗る强烈にして〇、五乃至〇、八瓦（尿道粘膜に塗布する程度）の極少量にて、使用一回每にその効果驚くほどグン／＼現はれ、洗滌注入藥等の如く藥液と共に淋菌を後部に送入する憂なく從つて攝護腺炎副睾丸炎等を併發する如き憂れは絕對になく、反つて之等を豫防し得る作用は最も本劑の賞讃を博せる處なり。尚ほ本劑は性病豫防として使用するも、前記の如く殺菌力强烈にして事後數時間後の使用と雖も其の作用は絕對確實を期し得るものなり。

權威ある博士が淋疾患者の是非心得て置く可き自宅療法について必要な知識[illegible]れた「淋疾と其の治療」[illegible]お求めになる[illegible]キにて直接發賣元へ御申込み下さい。

一定價一
（溫布用塗劑其他附屬品付但婦人用にはカプセルを添付す）
二〇五入（約十四日[illegible]）三円
五〇〇五入（約[illegible]日[illegible]）[illegible]
八〇〇五入（約十七日[illegible]）[illegible]円

東京市芝區三田[illegible]
日東藥化學研究所
全國有名藥店に販賣す

●ハイ取に蠅滅液●

15

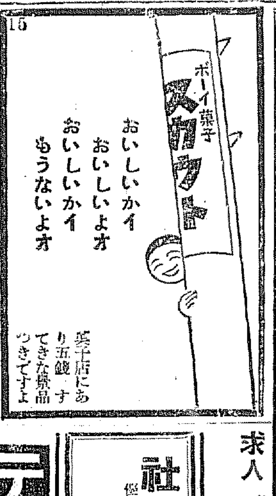

菓子店にあり五錢 すてきな景品つきですよ

流行唄
月は宵から
戀の大島
耳の秋 ひしくと胸にせまる 二大傑作
赤坂小梅（レコード番號二七五一三）
よし町二三吉（レコード番號二七五一四）
コロムビアレコード Columbia

普通學校 改正教科書ニ依ル
全科新參考書
後期出來用
定價 二、三學年用 二十五錢 送料四錢 合二十九錢
四、五、六學年用 各三十五錢 送料六錢 合四十一錢
懸賞大募集
圖書文具卸商
（地方同業者大募集）
株式會社 以文堂
京城府寬勳洞一三〇番地
電話光化門一四八四番
振替京城一〇二七五番

學生大募集
大衆教育
滿洲人科 日本人科
大連自動車株式會社
指定 大連自動車運轉手養成所
大連市山縣通二十二番地

求人 高小卒以上女事務員數名採用す。希望者本人履歷書持參（來談あれ）
南大門通り一丁目 朝鮮合同炭礦會社 電話光化門二四六五・二四九二

社員招聘
優遇招聘す履歷書携帶來社を乞ふ
片倉生命支社 京城府太平通二丁目

テントは京城駅前 中西テントへ

純グリルの存在!!!
何處の御料理にもバターありソースあり三度三度純然たる和食を召上る御方は殆どないと思はれます 卽ち生活の國際化！新時代の要求に應じて生れた朝鮮で唯一の千代田グリルは眞相に御[illegible]しく
一、優雅なる設備
二、卓越せる調味
三、洗練された御給仕
此の三大要素を原動力として純グリルを表現して居ります
右の三つの原則を基礎としてグリル獨特の一品料理と酒類の機能とによつて此の恐しく安い値を原味千兩『快哉』を叫ばれる事でせう どうぞ從來のカタを解消されて千代田グリルに御[illegible]向されん事を偏に御願申上げます
御定食 御晝餐…1,00 御晩餐…1,50・2,00 ランチ…0,50
マスアリモ[illegible]設備ノ[illegible]酒
營業時間 10A,M, TO12P,M,
京城南大門通り二ノ一〇 千代田生命ビル地階
千代田グリル 電本二六二二

入院隨意
酒井婦人病院
京城府永樂町二丁目 電話本局三〇三三
院長 酒井一郎 副院長 七島赤道

近代ワキシャツ
名ネコ スリーブシャツ
洋服の下に或はアウチングに
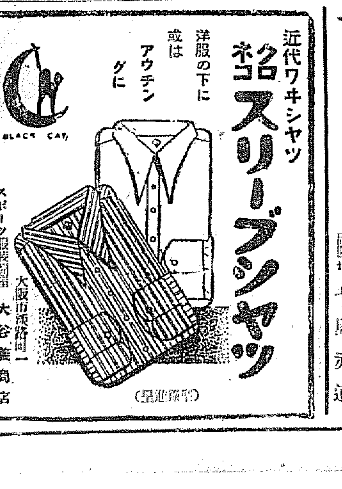

スポーツ服製造問屋 大阪市[illegible]路町一 大谷義商店
（實用新案登錄）

完全な妻たる秘訣六つ

良人も單なる男

ダンナサマのだまつた時は あなたへ贈り物を考へてゐる

【ロンドン發聯合通信】ロンドンの聖ポール寺院の牧師カーナスといふ坊さんは最近同寺院の機關雜誌に左のやうな『完全な妻たる秘訣』を載せて世の奥さんおかみさん達に良人を操縱する方法を訓へてゐる、條文は六ヶ條だが中々いもみ分けた[illegible]りの坊さんだと見えて中々當つてゐる事が振つてゐる

×

第一條　假令良人が押默つてゐても機嫌が悪いのだと思ふべからず、あなたに何か適當な贈り物をしようと考へてゐるのかも知れない

×

第二條　良人に葉卷を買つて上げるべからず、煙草屋はさういふ時に御婦人に賣りつけるために問題の葉卷を用意してゐる。その葉卷たるや蚋を殺すには持つて來いだが家の中でふかすにはあまり香味のよくないものだ

×

第三條　良人が疲れて歸つて來た時に『あしたの御飯は何にしませうね』と問ひかけるべからず、それはあなた方の領域だ

×

第四條　良人のヅボンに隱しをかける時、ヅボンの襞は前後に附けるべきもので決して左右の横へつけてはならないことを覺えて置きなさい

×

第五條　若し良人が野原へ散歩に出かけることがあればそれは決して靜かにしてゐたいのだと心得なさい

×

第六條　良人をあまり有難いものと思ふべからず、良人といへども僅かなる男に過ぎぬ事を知るべし、別にあなた方より優れてゐる譯ではない

元氣なトリチヤン (6) サンメンカタイジノ巻

浩一郎案作　エ藤正二畫

本社募集懸賞寫眞　二等當選　（その一）"夏の想出"　福島柳也氏作　平壤府大和町一二

學藝だより

◇みすず會例會　九月二日午後一時から三越社交室に於て開催、歌稿は三十日までに府内三坂通一〇五狩野英子氏まで送附の事

法律相談　相續人屆出　戸主死亡地　原籍地はありません

【問】戸主が死亡して子供がありません遺族は妻、弟、弟の子供一人です相續人決定を裁判所（原籍地）に依頼した所（死亡地）大邱にせよと申されましたが遺族は京城に居るのですがどこが原籍でせうか原籍地に居るものとして出來ないのでせうか御教示下さい（遺族）

【答】辯護士　松本正寛氏　從前相續人選定の申請は相續開始地乃ち被相續人の死亡當時の住所地の裁判所に爲すべきものであります、被相續人が死亡當時大邱に住所を有して居つたならば大邱の裁判所へすべきものであります原籍地又は住所地の裁判所の管轄すべきものではありません

最も榮養的な　スープや重湯は　かうして作ります

スープやおすましや重湯はなぜ元氣をつけるのでせうか――それらはもと〱滋養のないものですがその中に含むエキス分や脂質、ヴイタミン、無機鹽類香味物等の爲めに食慾を増し、血行を良くし元氣を付ける作用のあるものであります、しかしそれに玉子、バタ、澱粉、砂糖その他の香料調味料をいれて所謂ポタージユ『濃いスープ』の形にしますと、流動食であるが滋養豐富なものとすることが出來ます。スープはその原料によっていろいろな種類に分けます、即ち

一、牛肉スープ（ブイヨン・ブラウンストツク・ソツプ）
二、鶏肉スープ（ホワイトストツク・チツケンブロツス）
三、すつぽんスープ
四、魚スープ（鰹節のだし、魚の煮出し汁、魚の身を裏漉してゐるものを入れる場合）
五、貝スープ（蛤、牡蠣、あさり等）
六、野菜スープ（凡ての野菜はスープに用ひられるけれども特にスープ用野菜と稱するのは人參、玉葱、セロリー、パセリー、りどのやうな香料のあるものを云ふ）
七、昆布のだし、鰹節のだしと共におすましに使ふ
八、果實スープ
九、牛乳スープ
十、穀粉スープ
十一、ワインスープ

以上各種のスープは單獨で用ひますよりも、そのうちの數種を混合する場合も多い、それによつて種々の味もあり滋養のあるスープをつくる事ができます、次に重湯はスープに次ぐ消化し易い流動物でありますが、在來のやうな飯のたき汁では殆んど滋養のないものでありますから、重湯をつくりますには穀粉（葛粉、米粉、その他の穀粉や豆粉）を基にして、それに水や種々のスープや牛乳などを加へて作りますと、非常に價値のあるものが出來ます、また玄米や白米を水から煮て、それを裏漉して適

本社特選　圍碁對局　（四）

互先　向井一男（四段）
先番　井上一郎（四段）

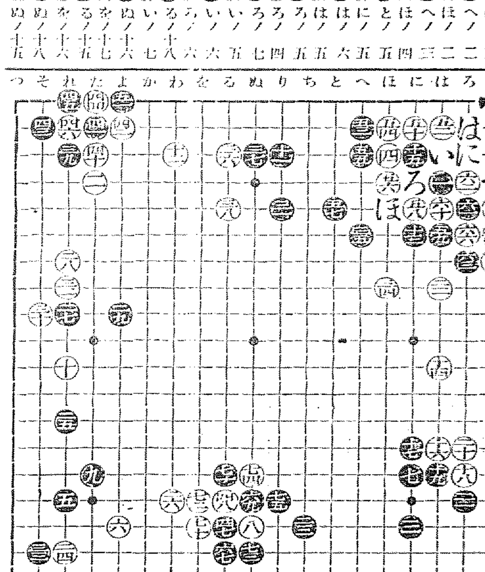

よノ一　はノ二　へノ二　ほノ二　へノ四　ほノ五　とノ五　にノ六　はノ五　はノ五　ろノ四　ろノ七　ろノ五　いノ六　いノ六　ろノ十八　いノ七　ぬノ十六　をノ十七　るノ十五　をノ十六　ぬノ十八　ぬノ十五　取りノ十六

感想

黒五一で五二に受けて置く方がよかつたかも知れません。六三は六六にツグより働らいて居ます。六四とハネるのは勢ひ止むを得ません。七五までいゝ加減の分れでせう。

解説

黒五一と取り、白五二と右上隅を強化されたのは黒の方が損なのではなからうか。白五三で（い）に當て黒（ろ）の時（は）と打てば、明らかに活ではあるが、譜の方が種々の味があつて、黒として兩者の方を歡迎したであらう。黒六三で六六にツゲば、恐らく手拔きであらうが、若し手を拔けば、參考圖となつて、六三が働らいて來る。黒又白六四で（に）に引けば、（ほ）を利かされるし、（い）に押へれば（へ）にハネられる。これが白六四と凸に行かねばならぬ譯である。以下白七五迄不可避の振行りであるが、相互に絶したる得失もないらしい。

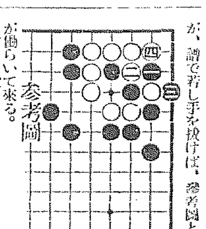

參考圖

讀者欄

▲京城から通勤できる所の私立幼稚園の保姆の助手をお世話したいと思ひます、高女校卒業程度の經驗のある方なら結構です　係り宛お手紙を下さい

▲私は今年五月主人と死に別れた者で何か子供を負つて下さる御方で[illegible]……仕事を求め、職を探す方などに申します……この自分の名を出すことは出來ないでせうか、子供は至つて[illegible]であります（府内仁寺洞二五五村木ゆき方白根かつ）▲係り[illegible]

先、自分の住所姓名を發表して、相手の信用を得、その上直接返事を貰ふ好き機會を得るやうになるべきではないでせうか、つまらぬ世間體を考へてゐるやうでは、とても良い返事は得られません、また住所氏名が紙上に出てゐなければ、折角頼みたい人も頼みようがないではありませんか、頼みたい人も頼んだ人も双方とも紙上に名を出すのをいやがつて、先方の名前ばかり發表を要求することは相手に失禮です、そんなことでは仕事を與へてくれる人はありますまい▲府前の方へ――小學六年生の指導を御願したい、至急電話又は御來宅を望みます（大和町三ノ四八電話本局二二五七[illegible]）▲猫の子を貰つて下さい（本町四丁目一三九大岡國次郎）▲五歳位風位の金鳩が出て困りますが誰人か金鳩をとめる方法を御教示下さい（龍山〇生）▲高女卒二十歳の女銀行、官廳、……名前を出せなければ先方でも返事の出しやうもなくまたどんな人かを調べることも出來ないのであまり効果はないやうです　係り▲毎朝六時にラヂオ體操第一、二を府南早起會でラヂオ體操を行つて居ります（府南洞二八清正館田中）▲一寸生徒弘道館旅行高等數學講座御講師を下さい（龍本二九五八番地）▲鼠を能く捕る猫の仔を貰ひたいと思ひます▲忠北の堤川より來られた方の田島様住所をお知らせ下さい（四谷小林生）▲高小卒如何なる仕事にも耐へ得る[illegible]十九歳御採用下さい（大和町一ノ一〇鋤子茂武）▲醫學生が[illegible]府内平洞青葉寮二下六會ひたし　府内…大郎氏に歸郷に付至急[illegible]▲府内某高女卒業の二十歳、デパートか商會にお使ひ下さい（和[illegible]女）

映畫　演藝　音樂

三社鼎立の京城レコード界　戰線酣に業界色めく

レコード販賣戰はたけなはになつた、即ち永年半島に堅き地盤を有するビクター、コロンビアの兩社を始めとして、この牙城に漸次近づきつゝあるポリドールと、鼎立せる三社は、宣傳に、販賣に秘術を通じて凱歌をあげんとしてゐる、更に一方今月に入つてはビクターは勝太郎、コロンビアは松平晃を休ませて來るべきシーズンへの備へさせてをり、更にポリドール京城支店では九月を期し通上横的に演藝の開始すべくその第一歩として九月上旬本町通に進出することになつた、この外ニットー、シエロン、オーケー等何れもこの三社に向つて陳戰を試みるものとみられてをり、シーズンのレコード戰は豫想以上の激戰を演ずるものとみられてゐる

今晩のラヂオ

午後六時〇分（A）お話案を網る　テキスト五八ページ　小川寛
同六時二五分（T）傳説と史蹟を探ねて（Ⅰ）非伊谷宮宗良親王御事蹟の一斑　山崎常磐
同七時三〇分　講演　皇道と王道
同八時〇分（A）新日本音樂　一、牡丹燈籠　獨唱　四家文子　二、陶阿彌[illegible]　[illegible]合唱
同八時三〇分（A）獨唱　飯島民子
同八時五〇分（B）浪花節　[illegible]　永谷[illegible]　觀世玄以（下）江戸の巻　日吉川秋水

新秋宵雜記　（3）

これは大阪での出來事である、昨夏同市内のレコード小賣業者の一部は顧客へのサービスといふ點からレコードの正價を切崩して二割乃至二割五分引で賣り初めた、これを知つた同市内の各デパートは問題販賣が行はれた直後目からその廉賣戰の渦中に投じた、買ふものは意外な廉賣戰に一寸吃驚したび、或は更につきつゝんでレコード業者は今日迄で想像されてゐる以上の利益を得てゐるなど考へるものがあつた

◇―◇

この大騷動は日本全土の業界に異常な衝動をあたへた、製造會社で組織してゐる全國レコード普及機關の協會では共同戰線をはつて廉賣の渦中にある小賣商は勿論、デパートに對して一齊に出荷を停止した

◇―◇

レコードの生命は毎月の新譜發行による、出荷停止を喰つた大阪市内には新譜は姿をみせなかつた、更に一方この販賣が如何に消費、購買大衆のためだと[illegible]界は圖頭に復した、その價から[illegible]をとり一同正價維持を誓つて緊切めた約半ヶ月の後この廉賣戰は意義なきか結局業者一同が知り得た[illegible]はいへ業界混亂する重大な責任は負はねばならぬ、まして販賣の裏に何等かの好策ありとせば意識せざる大衆をこの渦中にまきこむものとして道徳的に斷然排撃を要するものだ

◇―◇

こゝ半島においても其下二三の地方では廉賣がしきりに行はれてゐる、彼等はレコード業界の歴史を省みる必要がある（K）

けふのニュース

上野音樂學校出身の二見才提氏、大槻貞次郎氏ピアノの[illegible]の入選を機とし二十五日午後八時本町二丁目メソヂスト教會で歡迎音樂會を開催する

曲目　提琴）ヘンデルのソナタ（ピアノ）ショパン子守唄ワルツ（提琴）ベートーベンローマンス（ピアノ）シユーベルト即興曲二曲（提琴）ブルツクコールニドライ　ゴセツクガボツト

サイレン

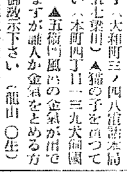

◇流行はとこへ行く、毎月々々ようもこんなに作れると思ふ程現在は流行歌の洪水時代

◇しかも作曲の殆んどすべてが、所謂『ヤマ』におちた結果たいした魅力はなくなつた

◇さうした危機に直面した今日レコード會社が力をこめた新譜とはいへつた方面に轉向ひつゝあるのは注目すべき傾向

◇現に東京では毎夜各公園において大衆が何れもレコードに合せて一夜を踊りぬくといふのが一寸目立つ

◇盆踊踊りが盛んな今日踊りは子供ばかりがやるものぢやあないとの意味とは別であらうが―

◇ビクター、コロムビヤの兩京城支店とも日曜日は休むがポリドールだけは年中無休、エラク勉強スルデス

邦畫界

新興キネマの渡邊監督が尾上菊太郎、鈴木澄子、淡路千枝子、五十鈴桂子、市川正二郎らの共演で撮影中であつた『[illegible]』はこの程漸く大團圓を最後に完成した

×

◇九月一日から朝日座によき映畫の訪れ、飛新の音なつかしゅ御座る哉

◇寶塚キネマ映畫俳優研究會では既に第一回、第二回の研究生を養成したが今回又々所内の不穩な状態にも拘らず第三回研究生を募集することになつた、條件は（一）年齡が十七歳から廿二歳までの男女、締切は九月十五日

味覺は躍る

醫家・文士・女優

どんな人にも好かれる飲料

『どりこの』許りは、どんな方にも喜ばれ、各名家の讃辭を受けてゐますが、左にその二三氏のお言葉を拜借して見ますと………

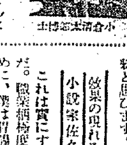

小倉清太郎博士

產前產後の婦人によいと小倉醫學博士は語る

『どりこの』は甘くて香りがよいので、子供に大變喜ばれることと思ひます。發明家が權威ある人ですし、含有する成分もよいので、産前産後の婦人、殊に產前の婦人には最もよい滋養飲料と思ひます。

效果の現れる迄に充分と小說家佐々木氏の賞讃

これは實にすばらしい飲み物だ。職業柄極度の運動不足のために、僕は胃腸は札つきものだがこれを常用しだしてから、一す夜が明けた感じだ。僕の經驗するところによると、飲んでから效果の現はれるまでに約五分、徹夜などのあとの精力恢復にはもつて來いだ。

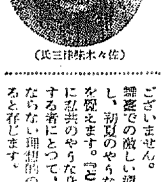

（佐々木味津三氏）

初夏を綻ばせる氣分とは小谷八重子嬢のお言葉

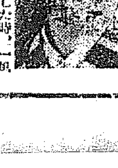

身心共に疲れました時、一風呂浴びてから冷い水に薄めた『どりこの』を一杯頂いた時の爽快しさは何んとも申しへやうもございません。舞臺での激しい疲勞も恢復し、初夏のやうなすがすがしさを覺えます。『どりこの』は本當に私共のやうな身心を過度に勞する者にとつて、是非なくてはならない理想的の滋養飲料であると存じます。

家庭

夏の衛生　直ぐ役立つ滋養が必要　姙婦の心得

夏になつて、特に苦しむのは姙娠中にある御婦人です。一人身でさへ持て餘す今日此頃、胎兒を抱へて稍々ともすれば異常を起し易い時です。餘程の保養と而して滋養とを要する時です。此際然うした方々の爲めに『姙婦衛生學』を御披露する事も、あながち無益ではありますまい。

便秘　放任するな

婦人の姙娠と云ふ事は、決して病氣ではありませんが、姙娠すると、どんな健康體の人でも、いろいろの故障が身體に起ります。殊に、姙娠中は兎角便秘を起し易いもので、此の便秘が續きますと、子宮の位置が變つたり、骨盤中に充血を起して流産したりする誘因となります。ですから常に便通を整へねばなりません。其の方法としては、適當の運動なども必要ですが、同時に便秘の因を爲す胃腸の完全を期す事が大切です。

そこで胃腸の完全を計る第一條件としては、胃腸機能の重大任務とする消化作用、此の作用を幾分でも輕減させてやることです。

胃腸　負擔を輕く

唯でさへ胃腸の過勞を妨める事は、健康の上に役立つものであるのに、増して姙娠中の婦人であれば、全身的疲勞が過重である丈けにその消化作用の負擔を輕からしめる事は、極めて有效なものであります。

榮養　滋養價値の高い糖分

それから尚、消化作用の輕減と同時に必要な條件は、常に人としての活動力を産む滋養の補給が大切で平素以上に取るべき滋養が豊富でなくてはなりません。それには、人間活動力の源泉となる葡萄糖と果糖、これ丈けは是非充分でなくてはなりません。如何に葡萄糖や果糖が、我共の滋養として必要かは、日々の食としてゐる彼の米でも、體内に吸收されて滋養となる前には、一旦葡萄糖となり果糖となるのであります。

家庭　必需飲料

『どりこの』は、世間周知の通り今日では健康者にも病人にも、又米飯許りではありません。總て人間の食物としての營養分としての主成分、特に炭水化物等でも、消化されて一旦は葡萄糖と果糖に變化するのですから如何に之等の糖分が、我共に貴重なものであるかゞ理解出來るでせう。ですから、今盛に葡萄糖そのものを食べたとすれば、結局消化を要せずして速く吸收され、悉くが滋養となる譯でありますから百分の葡萄糖を食べれば、百分全部が體力となる譯です。醫家が瀕死の病人に葡萄糖注射をするのも此の理由です。

姙娠前後、産後[illegible]等に於ける人の[illegible]として用ひられてゐますが、その主成分が葡萄糖と果糖、これに消化液の分泌を促進すこに無くてならぬアミノ酸を含有してゐますからで、之れこそ、それ自體が滋養分であると同時に殆ど消化作用を要せずして、飲めば速かに體内へ吸收され、體力となるのでありますから

姙娠中の婦人などの場合に、二週の滋養を要し、稍ともすれば胃腸を害したり、便秘その他の異常を起し易い人には『どりこの』の一杯は極めて有効なものです。

以上は、主として姙娠の方にお勧めするやう説明して來ましたが、必ずしも姙娠の方許りでなく、分娩後の場合も『どりこの』の常用は母體の產褥疲勞を防ぐ許りでなく、哺乳兒の胃腸を整へ、便秘めにも消化不良に陥らしめる様な憂ひはありますまい。

今年の暑氣も相當に激烈を極めてゐます。防暑の意味の爲めにも是非お用ひ下さい。

因に『どりこの』は、東京市本郷區駒込坂下町大日本雄辯會講談社の發賣ですが、全國有名藥舗並に食料品店で販賣してゐます。定價は一瓶一圓二十錢、徳用瓶二圓です。

非常時日本の　暑中見舞風景　さて今年の傾向は？

暑中の贈答品は、一時虚禮廢止などと、やかましい事も云はれたが、然う理窟一點張りでは行かない世の中に、此の頃また復活の形、そこで今年の暑中贈答の傾向はどうか？

◇

各デパート邊りで、十圓以下五圓程度の商品類が、相當に景氣を見せてゐるが、併し一般には、金より物に價値のある時代、その爲めか五圓の商品類よりも、五圓以下の品物の方が遙かに立派に見える其の爲め五圓以下の二圓、三圓の品物の贈答品が非常に殖えてゐると云ふか、或は非常時日本の目覺めと云はうか、愉快な現象は

その贈答品に、先方の健康を祝福すると云ふ意味で、『どりこの』を暑中見舞として贈答する事が各階級を通じて旺んになつたことで、之れ確かに目新しい傾向の一つと云はねばならぬ。

◇

殊に、時代の現はれとも云はうか、成程、燃等相互の健康問題を考へるとしても、まさか結核の藥品を贈る事も出來ないが、『どりこの』などであれば、滋養料として、又保健飲料としても贈る樣に適した贈答品であらう。

◇

今日では『どりこの』と云へば、葡萄糖、果糖、アミノ酸を主成分として、滋養となる上に、夏の飲料として美味此の上もない事は、子供にさへ充分理解されてゐる丈けに、何んな家庭に贈つても心から喜ばれるものだから、成程之れなら、へたな贈答品よりも遙かに有意義なものである。

D—277

早くも炭價値上げ
移入の内地炭と撫順炭が先鞭
内地石炭飢饉の影響

内地炭界は出炭の積極的全能力發揮と減水による火山の出炭減少と相俟つて本夏來稀に見る炭飢饉の状態を呈したために炭價は所謂夏枯れ期の七八兩月においても例的な強調にあるが、更に本格的需要期の秋冬期を迎へれば、鮮内においても値上げの機運を示すものと豫想されてゐる折柄、鮮内炭界では値上げのトップを内地炭及び撫順炭によつて切られた

内地炭 は上述の如き形勢から各出荷業者は廿四日寄合して炭價値上げを協議した結果、筑豐炭、屯一圓値上げ、八月廿六日より實施の申合せをなして値上げの第一歩をあげる事になり此後の情勢如何では更に第二次第三次の値上げも具體化する模様である、一方

撫順炭 は八月十日より西海岸上げ炭價を夫々屯一圓値上げを實施してゐる模様であるが何れ近日中に正式價値を決定發表する事となつて居り、右値段は市況より見て相當の高値と見られる

現在のところ未だ鮮内炭即ち平壤無煙炭、大邱・平州では、内地炭・撫順炭とも強を保して値上げ機の形勢にあるもおそくも九月中旬には第一回の値上げ發表に出る模様で、右は噸一圓乃至一圓五十錢の大巾引上げを見られてゐる、この結果所謂鮮炭も保炭狀態が好轉する反面例年常に壓迫下にある内地炭・撫順炭の壓迫をつく機に惠まれる譯であり、鮮炭の將來の壓迫懸念を解消した撫順炭とともに、鮮内炭鑛業界には俄に生色が漲り切つてゐる

ちなみに鮮内輸移入石炭は七年合計八十四萬六千噸價格七百八十七萬でこの内譯は撫順炭總計岩崎入三十六萬九千噸三百五十九萬圓・内地炭四十五萬八千噸四百八萬圓であつた

全國有價證券 時價總額
八月一日現在

東株調査八月一日現在全國有價證券時價總額は左の通りである（單位百萬圓）

株式	一四、八八九	一五、二二四
債券 内譯 國債	五、七七五	
地方債	一、八五九	
社債	四、七八四	
外債	二、七〇五	
總計	二〇、〇二三	
前月總計	一九、九七八	

前月現在の株式に於ける撫込金額・債券に於ける未償還額を標準として値下り額を推定するに八年八月一日現在に於て八年七月一日に比し九百萬圓値下り六年十一月一日に比し六十八億九千六百萬圓値上り五年十月一日に比し六十二億七千一百萬圓値上り四年七月一日に比し七千七百萬圓値上り二年十月一日に比し五十七億一百萬圓値下りであつた

容易に應じられぬ
低金利普遍化貸出限度擴張等
中小業者の聲に
「銀行業者の態度」

最近東・中小業者が擔保物件借出限度の擴張、低金利の普遍化等を切に要望して居る事は既報の通りだが、これに對して銀行側は左の如き理由から容易に應じ難いとしてゐる

一、景氣が本格的に立直り、資金を注入すれば直ちに事業が相當なりが情況を呈すといふ如き場合なら、銀行も取引限度を超へても貸出を開始するが、目下の情勢では大衆購買力が依然萎縮の狀態にあり、ために多少の資金供給は何等の效果を伴はぬ

二、朝鮮の中小業金融は内地に比較して惠まれすぎてゐる。即ち内地大銀行の如きは大資金の運用經濟上から、殆ど中小金融を顧みないが、朝鮮では如何なる大銀行でも中小金融を行つてゐる

三、低金利の普遍化もとより結構であるが、小賣業者が金利を支拂つて商賣を營むやうでは到底太刀打ち出來得ない

四、現在の中小業者は新な資物乃至多少の金利引下げ等を要望する前に尨大な資債の外科的整理が急務である

五、個人高利貸等から借金してゐる中小業者に對し銀行は到底救濟力を有しない

日滿合辦の 滿洲興業銀行
年内に設置か

【新京發電】滿洲國財政部で計畫中の滿洲興業銀行設立準備は着々として進歩し既に本年六月興業銀行法の起案を完了し目下資金額に伴ふ銀行主腦部の人選問題等につき準備を進めてゐる遲くも年末中には實現するものと見られてゐる同行は資本金一千萬圓にして滿洲國内殖産、勸業に關係金融の中樞機關をなすものであるが同行の出現は鮮銀、東拓の職能と對立する事になるので是が調和統制を圖るため鮮銀、東拓、其他有力者在滿金融機關を參加投資せしめ日滿合辦となし是れ等特殊金融機關の連絡統制をはかる筈である

全鮮金組聯合會 加入組合狀況
八月十八日現在

八月十八日現在に於ける全鮮金融組合聯合會の加入組合數は金組六百七十四、産組三十九、漁組十五、計七百二十八組合にして出資口數は五十五萬六十八口、二百七十八萬四十圓にて……、右の外二百十五萬四千四百三十四圓未拂出資十五萬八千五百六十五圓で資產總額八千二十三萬二千六百十八圓である

取引の翌々日 受渡しに改正
紐育取引所で

【ニューヨーク二十四日發】ニューヨーク株式取引所では取引の翌日受渡しするのを改めて翌々日受渡することにする計畫を立てたこれは整理の多忙と市價にある、證券をニューヨークへ持込むのに一日だけ猶豫を與へ便宜を圖るためで近く公表される筈である

米工業生産高 最高記錄示現

【ワシントン二十四日發】アメリカ聯邦準備局調査今年七月の工業生産高は過去三十八ケ月振りの最高記錄で一九二三年より一九二五年迄の平均生産高の九十八パーセントに達した

着々進捗する 三井の燒酎獨占
九月中旬には完成

三井統制下に着々進捗を見てゐる在來燒酎統制の各道販賣共販組合の結成は、八月四日の黃海道組合組織をトップに、續々組織された平南組合、江原道組合の成立を見る事となり京畿道も三十日頃結成の豫定で、殘る咸北、平北の二組合は共に九月上旬中には完了の見込で結局右組合とも九月上旬末には設立を終へる手筈で三井物産間との正式委託販賣契約も九月中旬には締結される事になつて居り、かくて三井物産の新式、在來燒酎を本年の需要期から完全な支配下において推定需要の壓倒的伸び率ひも見る事となつた

鮮航同盟本部で 近く緊急役員會
穀聯通牒の對策に

鮮航同盟本部では昨廿四日の定例役員會において九月上旬中の臨時役員會で協議後、朝鮮穀物聯合會より正式通牒に接した與外船問題について本部役員より通牒内容の公開をなしてこの對策について協議に入つたが、當日は何等纏まるところなく、近日中に鮮航同盟緊急役員會を開催し會長大阪商船專務、朝鮮郵船、川崎汽船その他役員、郵船の各關係代表も出席して對策をねる

拂下米の 變質問題
原因は乾燥不充分 値引して解決か

米穀事務所京城支所在庫中の政府米（第四回拂下分）の内五百四十三叺の朝鮮米（買入米）が變質したので出庫を中止し責任の所在を明らかにした後何分の措置を講ずることになつたが右に就き米穀事務所は語る

第四回拂下米の出庫に際し變質米を發見したが變質米を生ずるのは乾燥不充分の爲めであるから鮮米支所の責任でなく納入者の責任と見ねばならぬ、從つて責任の所在を明らかにし上記拂下米の値引に依つて解決する外あるまい

殖銀公共貸增加

十月末現在殖銀の公共貸中央金庫を除く産業資金は三萬二千五百九十三口二億六千六百二十五萬七千圓を前月末に比し四百三十五口、二百七十六萬四千圓を夫々增加した

金組聯合會
卅一日認可發令

朝鮮金融組合聯合會設立認可申請は總督府に於て審議中であるが三十一日附を以て認可指令を發する事に決定した

政府所有鮮米 殘存量十九萬石
近く二萬石内地輸送

農林省所屬鮮米は、買上げ總數米穀年度四十四萬九千石のうち月別四回拂下げと陸軍納入によつて現在高二十一萬二千石と減じ來つてゐるが既定方針として未來穀年度内に是非とも鮮卸さるゝ事と決定してゐるだけに、鮮内米價にとつては常に脅威材料となり、ひとしく米界から注目されてゐるが、さきに一萬一千餘石の内地輸送を行つた農林省では、最近またもや二萬石の東京廻送を計畫して居り、右は時節柄注目せられてゐる。目下農林省では相當無理に對して一萬石、東京上げ、一萬石大阪上げ、夫々九月中旬輸送に對する入札をなさしめてゐるが、右決定次第、群山米倉在庫の保管米を移出する事となつてゐる模樣である、この結果今後三ケ月に拂下げらるべき數量は約十九萬石餘と減少する模樣である

小麥反落

【シカゴ廿四日發】小麥は那安及びインフレ記錄的に強調だつたが玄人筋の賣んなるに……

朝鮮取引所 米豆取引員 劉君星 取引店 星 （電話長二九〇〇番）

經濟會議破綻後の わが對外爲替前途（四）
鮮銀支店課長　讃井源輔

英國の衰微たる英米爲替が舊平價以上に騰貴し日米爲替が三十仙以上に高騰することあるやも計り難きも

（一）米國が舊價金の新平價五十仙に切下げを斷行したりとせば英國は勿論金本位ブロックたる佛伊、其他の諸國は果して舊平價を固守するや疑問にして英國と雖も恐らく二分の一又は三分の一の平價切下を以て之れに應ずるが故に爲替統制を斷行しその國際貿易上の地歩を確保するに努力すべく又金本位ブロック諸國に於ても聯合國規金本位停止又は平價切下げを斷行して自衞策を講ずるものあるに至るべく我國と雖も對外貿易上の見地より米國の平價切下げに對して三分の一の平價切下げを斷行するの必要迫るべし從つて米國の平價切下げを以て假令一時的影響はありとしても永久的に日米爲替相場が騰貴するものとは即斷し得ざるべし

（二）又米國は前述せる如く其の貿易・其他國際收借關係より見れば收入超過依然として其債權國たる地位にして世界に冠絶する債權國なるを以て其國力よりすれば國際的に爲替低落の必然と認むべきものなく無理に相價の引下を行はんとするも國際的に云へば實力に適はざる不自然な非常手段を講ずるものなるにつき諸外國の平價切下げ競爭により對時せらる場合をも必然ならざるべし、既に米國に於ても價の下落方針を中止し物價引上げの救濟法、産業復興法、關稅引上げにより行ふことに方針を轉向したと傳へられてゐる數上の理由より見て縱令米國がインフレーション又は平價切下げにより不況克服の實現をなすことありと假定するも英米國爲替相場に及ぼす關係に於ては他國の對抗的施設により期待の國際的下落は困難なるべく殊に英米爲替相場に於て結局平價四弗八十六仙以上の騰貴は英國の自衞的對抗策により阻止せらるべし

ーワシントン七月廿二日發電によればインフレ案提出者民主黨上院議員トーマス氏はインフレ修正條項撰置前ルーズベルト大統領と會見聲明を内示せる談話にドル價を六十仙乃至七十仙程度に低下せしめる方針とし一定期間中六十仙乃至七十仙程度に於てドルの變動を自由放任しかくて適足すべき物價の標準を決定することゝし右決定が出來たる場合國内の利益に最適として計算せられたる新規な金本位の下にドル價を安定せしむると云ふことを泄らしてゐる此の案に於て假りに七十仙見當に新平價が定るとせば英米相場が平價の七割なる點より見て英米相場は四弗八六仙の相場を平價に落付かしむることが目標とせらるゝのではあるまいか之によれば日英一志二片半の相場を維持し日米二九仙三六仙となる）

從つて日英爲替一志二片半の相場を維持し得るものと假定し英米爲替平價以下に推移するものとせば日米爲替三十弗以上の騰貴は困難にして寧ろ前述せる如く我國財政及國際收支の現狀又將來より見て既落調ならざるは爲替收じを安全なる可く殊に輸入爲替頂極め見送り米國物價に騰來生産輸出報勵生絲ビル出廻り減退又上海思惑筋の利喰圖賣り等を豫想すれば日米爲替としても卅仙卸しと見ること至當なるべし（最近の狀勢は前述の通りなり）

次ぎに最近爲替市場に於ける思惑筋の活動を見るに英米爲替に就ては米銀行筋其他の對英資金流出を目的とする積思惑買あり殊に英米爲替匯價を注進したる後に英米爲替相場は英米市場に於て近時思惑筋の活動は減退したる觀あり從つて今日世界爲替市場に於ける上海思惑筋の活動する前の如く上海思惑筋が世界に於ける爲替相場變動の先驅をなすものは上海思惑筋を主とするものの如し現在上海思惑筋は弗價約十五百萬圓買持し何貨約七百萬圓の買持をなすものなりと稱せらる（二十五日頃の變測なるにより）我國に於ては外國爲替管理法の實施により思惑爲替禁止せらるる故日本市場に於ては國價が思惑により左右せらるるが如きことは實現せざる可し

東京爲替市況

【東京二十五日發】二十五日午前の東京爲替市況は對米二十七ドル六分五厘買、同四分一買、對英一志二片十六分五厘買、同八分五厘買

日米爲替續騰

【ニューヨーク二十四日發】本日の米日爲替は十二セント高の二十七ドル二十五セントとなつた

地方債條件

地方債一千七百萬圓は五分パー二十年の手數料一圓五十錢に決定する模樣であるこの條件は動くまい

株式
高値警戒 濃厚
鋒鋩牙へず

前場 昨引强張に引續いて買物殺到れ第一九四圓二と一四丁高大新百十四圓九と一圓四高朝新三一四圓百に強化し一圓九の安値をつけしも再び盛り返して三四圓二と止め此間日産八二四圓丁安取六四一の步みあるも全部不申入活發の商狀であつた

後場 商品新東の折柄見送的人氣の裡に東新一九三圓二と朝新三一四圓九と堅付いて寄付きアトは東新は三四圓丁二圓七朝新は一四八から一圓十と手乃利化してゐる

上下動き難

外電も見送れ商傳を起して何等新味もなく前日が利いた目は利喰に反撥して日銀も手堅いので此上ふ材料は見當らず市場は東新四圓と上値を見して寄付いたが直ぐ不沖の新現代の組織で一般に氣味よく平穩して自然見送り氣味となり全般の實需付の經過に推移する外なかつた、四圓の材料は盡つてゐるが使用勝手に解釋し得る甚だ厄介なるものなので何等かの材料が出現しない限り根低から搖り動かす程の大材でない限り硬保合を脱しきれさうになかつた

主力は塹壕戰

強氣側の戰術としては東新株を個人買から錐株着を剝戟し更新に及けさんとするものゝ如く此勢を以てしては何誰株高を誘致する策態であるらしい、此に應じて譲らず錐株日得日は東新を明いて譲らず強氣側も果があつたやうである、此間東新は安値からは十二圓方飛躍し一部賣方の焦れを俵なくせしめたが界が全般的に好調を呈してゐても政派の此狀氣流の放出は何なり動り次には物色的に有望株を漁り目支好轉に順して新舊株を漁込收を伺して新株を漁り連續的に株を引上げてきた、公社債の連動に信頼すべき材料を有しない、双方互格に取組み錐株の向背何れ不明原であり更新戰を煽大せしむべき原因は殆んど見當らぬ、かくてこの帝では兩主力と共に塹壕戰に終止し辛々しい肉彈戰を期待する何困難の樣である

平穩納會か

鐘新新東も沖みず日産も上げ止り日得日石も底堅も更新を纏る戰器は一先づ收容された形で當限落ちを控へながら上下の分岐は堰れさうにない。弱氣側で底高を信して投げやうとはせず弱氣は倒くまでも買方の落彈を見越して之また長期に乘替へるか或は正株を渡さんとする膳度であるので勝敗は決しさうにない、多少の波瀾あるとしても現在維持の程度で越月するものゝ如く、愈妙味を加へて九月の波瀾期に入るのではないかと見られてゐる

東京國債

甲五分利一〇一九五▲一四分利一〇〇、〇〇▲佛四分利一〇〇、〇〇▲甲四分利一七八、四〇

佛貨四分利は狀勢硬調から資物現はれ手詰も續出して一氣に九十錢方低落し其の他は釘付けの保合

短期 現株 京城證券會社 黃金町二ノ一九 營業部内 南源兵衞 電話本局四三〇

期米
買方投物注がれ 新安値に崩落
内地豐作と買過ぎ

前場 今朝は阪地の飛りと天候の惠れ氣に稍買氣を剩戟して當九圓卅錢出來て先九圓九十九錢と高く寄付きしも見送りは較派の買直しに忽ち押下げ一時は押目待ちの買物と連鎖十八錢所に保合ふた掛引關係は再び阪地安を受けて買氣が盛り且に八十八錢から八十一錢と氣崩れ強く目先何不勢は遂に難き商狀に崩落を終つた

後場 當限一九圓十五錢中一九圓三九錢先一九圓七五錢と六十安に寄付きアトは阪相安は入れて買方の投物は引もきらぬ九圓六九錢と前れたが二節は當限九圓を割り先物も一九圓六一錢と底知らずの下落振りを呈してゐた

正米驢りに支ふ

相場は天候の恢復と阪地を受けて再び十九圓台に挫折せしも何分人氣が腐墓ふてゐるのと正米が高張れのため比較的シツカリしてゐるのでこの逸低落の壁落は不可能

賣込反動來るか

現在の相場は賣方群衆でもそれに天候の順調とが作柄の豐穣など大勢が味方して居るので強氣も迂か然し仕手關係がこんなに偏して來ると限りに惡い材料があつてもそれが相場に及ぼす影響は一時的に止り反對に強材料が現れるとより以上の效果を現す事になるのでこの上の買物は警戒する必要があるのみか 昔しもこの天候が惡化して作柄が惡觀される事になると人氣は野も山も賣つてこの反動は意外に大きかろうと玄人筋は押目待ちに試みる者が殆ない狀態である

商狀である尤も今後の天候が何組調に經過することになると又豐作見越しの資物加重して相場は下値を追ふことにならぬとも限らないが今の所では三大厄日を目睫に控へ弱氣も警戒を要する所としてこの上の惡化は期待薄の姿であるのみか取組關係の如きは三期共既に大上長を示し甚許何上が惡材料でも現れると地場の上賣底に依り一と嵐も振られるやも計り難き情勢を暗示せしめてゐる

秋田株式現物店 京城府明治町二丁目三二 電話本局四八二〇番

朝取期米本玉表

	賣方	買方
當限	[illegible]	[illegible]
中限	[illegible]	[illegible]
先限	[illegible]	[illegible]

仁川（底堅） 九仁三等十九圓三十錢四等十九圓十五錢五等十九圓丁度一等白米八圓三十二錢粳取白種五錢五厘五毛在來種五錢三厘五毛で何れも現物の有頂れに下げ狃り商狀である

大邱（續落） 天候の恢復と共に不作說後へて市中月末入荷皆無と共に買氣細り一方手持筋金關係の賣取しありて人氣更に弱く氣配殺ぼ三等十八圓卅錢四等十七圓九十錢見當と井錢方續落した

群山（手堅） 期米驢りのため底波筋の買物各方面から入込み地場の買進みに手堅く見當は十錢高の發々三等九圓丁度四等八圓八十錢

木浦（保合） 出廻り皆無に手持は一段と賣惜み引續き品カスレ氣味であるより伸力鈍く丸本三等九圓八十錢四等九圓五十と保合

釜山（下支） 奥地よりの新提出廻り無きも引續き在庫米の整分回資物相當あり加へて各地期米の不昧を入れたが地場採算的買物順調にありて二十一百二十叺の取引あり相場も堅硬三等十八圓七十錢四等十八圓五十錢無常十八圓三十錢等外十七圓五十錢見當と下支へらしる

鎭南浦（引締） 期米驢りを眺め弗々乍ら買氣あるのと大勢行過ぎてゐるため市況案外驢りを呈し丸ナ三等九圓九十錢四等九圓七十圓と一、二十錢方引締めた

觀雜米期

如何に群衆賣りの地場買ひでもこの好販を眺めては仕樣がないと見えて相場は既込みする一方である▲何分内地の作柄は既に六千三四百萬石の大豐作を豫想され朝鮮もこの調子で豫偏傾となりつつある事である▲斯ふなると一時は群衆方で相場を煽迫するとしても一頭何にか賣方に手掛りが出來ると重して來一の饒倖でも待つより仕方あるまい▲所が茲に一つ與方も注意を要する事は相場が惡日を見せる丈け人氣は極端にある▲殊に作柄はいいと云ふても今後の三大厄日や秋揚天候の如何はそれがどう變るか分らない時であるもう鍋にでも入つた考へで頗り悲心的に賣込む事は危險千萬と云ふの外ない

觀雜式株

公社債雜株買と賣方の搦手戰は激烈を極めてゐるが市新には殆ど譯がないのはそれだけ相場に強味があると言ふ外はない▲鍋期米株界の取組は三十四萬台で代用は殆どないがこゝでも反映方は見出せぬ▲新規公債の條件も三分五厘說は消滅し四分九十八圓四分五厘說の何れかに決定されさうで一寸も双方共に逃避するは無理もない▲宗子文歸朝せずとの報もあり支那の對日關係も無暗に買はれない▲漸々として我が綿絲布雜貨の輸入禁止制が行はれる現況として對外貿易に依存する國際的消關係は惡化せざるを得ない▲三十五六年になると軍縮期間の終了あり聯盟脱退通告後一ケ年となるので我が國際的關係は頗る紛糾すると解され今後のインフレ景氣期における大きな不安を投げる▲大勢は底入れであるけれ共相場の後は買故を許さない……

大原現物店 京城明治町

山源株式日報

山本株式現物店 京城府明治町一丁目

外電（廿五日）

倫敦銀塊	一七片八分ノ七
紐育銀塊	[illegible]
倫敦金塊	[illegible]
英米爲替	[illegible]
英佛爲替	[illegible]

株式（廿五日）

銘柄	寄付	大引	高値	安値
朝取新	[illegible]	[illegible]	[illegible]	[illegible]
同新	[illegible]	[illegible]	[illegible]	[illegible]
大新	[illegible]	[illegible]	[illegible]	[illegible]
東新	[illegible]	[illegible]	[illegible]	[illegible]
日産	[illegible]	[illegible]	[illegible]	[illegible]
鐘新	[illegible]	[illegible]	[illegible]	[illegible]
拓新	[illegible]	[illegible]	[illegible]	[illegible]
安取	[illegible]	[illegible]	[illegible]	[illegible]

期米（廿五日）

	前場	後場
朝取仁川 當限	[illegible]	[illegible]
中限	[illegible]	[illegible]
先限	[illegible]	[illegible]
東京期米	[illegible]	[illegible]
大阪期米	[illegible]	[illegible]

各地期米

地	前寄	前止	後寄	後止
兵庫	[illegible]	[illegible]	[illegible]	[illegible]
下關	[illegible]	[illegible]	[illegible]	[illegible]
名古屋	[illegible]	[illegible]	[illegible]	[illegible]
釜山	[illegible]	[illegible]	[illegible]	[illegible]
大邱	[illegible]	[illegible]	[illegible]	[illegible]
群山	[illegible]	[illegible]	[illegible]	[illegible]
木浦	[illegible]	[illegible]	[illegible]	[illegible]
鎭南浦	[illegible]	[illegible]	[illegible]	[illegible]

商品（廿五日）

	寄付	止め
橫濱生絲 前場	[illegible]	[illegible]
後場	[illegible]	[illegible]
○現物換算	八六五圓	
大阪綿花 前場	[illegible]	[illegible]
後場	[illegible]	[illegible]
大阪綿絲	[illegible]	[illegible]
大阪人絹	[illegible]	[illegible]
大阪砂糖	[illegible]	[illegible]

金融（廿五日）

日銀帳尻	[illegible]
東京コール	[illegible]
鮮銀帳尻	[illegible]
鮮米價	[illegible]

寺子屋義賊
闇を行く光（八）【128】
土師清二　畫　幡恒春

『殺しやはつたか』

『多分……』

『死んだやろ、と云やはる？』

『死んだらうと思ひます』

『あんたは、侍やつたな』

『育ちは……』

『そや……わたしは、侍ちうもンあまり好かン』

『と仰有ると？』

『人間の命。粗末にする、他人の命も自分の命も、粗末にする惡い瞭がおますな』

『……』

『わたしは、ヅブの町人で、利欲のことばかり聞かされて育つて來たよつてな』

『はい』

『さう思ふのかも知れまへンけど、それと異ふて子供の時から劍術、槍、と人を殺すか、殺されるかの稽古を積んでゐる侍や』

あなたと話をしてゐると、自分のやつてきた事が考へられて……』

『年の功かも知れませんな。しかし、尼庄かて、泥棒や、人外者や……他人樣に說法する柄やない。モウ止めときまよ』

さう云つて尼庄は、土間に下ると、燕麵をさげてきて、

『冷たうおまッせ』

茶を注いでくれるのだつた。

『これから何所へ、行かはります？』

『實は、横堀の丹蔵も……』

と云ひかけて鵜殿は苦笑した。

『殺す？』

『擽屋父子のために、面倒を取去つて置かうと、思つたのですが……』

『止めはつた？』

『止めました』

『わたしの說法を聽いてだすか』

『さうです』

『ヤレ〳〵……丹蔵奴、助かりよつた、劍は……』

『しかし、劍は……』

『まゝ、待ちなはれ、劍術の理窟はわしや知りまへン。結局侍ちが異ふのやな。侍ちがな』

『さうです。ちやア貴方は、わたしが半五郎を殺したのを、惡いことをしたと仰有るのですね』

『いや、惡い奴やよつてに、殺されても仕樣がないやろ――とは、思ひまつけど――なンや知らん、厭アな氣がしまンな』

『殺さなくてもよかつた――と……？』

『ま、そや、町人の考へでいふと殺さンでもえゝやろ。そんな氣がしまつせ』

『さうですか。また臆な場合、つまり相手を殺さねば、自分が殺されるといふ絕體絕命の時でも？』

『さうだす。尼庄は、あきらめて殺されてやります。殺したよりは殺された方が氣が樂やないかな』

『さうですねえ……』

鵜殿は、尼庄の心持は、よくわかる氣がした。

『あんたと、話をしてゐると、說敎見たいなこと云ひたくなつてくる。臆だすな』

『わたしは、眞面目になります。つた、阿呆な奴や。あんな奴でも生かして置けば、人間らしい奴に化よるかも知れン。下性根が腐つてるよつて駄目やろが、ま、生かして置いてやンなはれ』

『さうですね。擽屋のことは、どうか、よろしく頼みます』

『友だちのことだ。やります。それに就いてな、鵜殿はん』

『はい？』

『擽屋父子を、この夜の要山寺の大和尙に頼もうか思ふてます。禪宗で、堅い坊さんばかりゐよる。要山寺へ入れて置けば、誰かで手がつけられん』

『結構です』

『困るのは、お俊さんや、禪寺に女子を置くことはできん。しかしわたしも、何時御用になるか知れン體やよつて……今のうちに榮左衞門と榮太郎を大和尙に賴んで、安心して置きたいと思ふてます』

返々とした尼庄だつた。戶外はもう夜明けに近いらしい。

蝿、蚊、南京虫には 芳香殺滅劑 ハイトール （知名店にあり）

京城日報
朝夕共十二頁 本紙

三菱銀行常務取締役 山室宗文著

世界經濟の動向と金本位制の將來

經濟學全集五十九回配本 (最新刊) 四六判上製四五〇頁 定價一圓 送料十四錢

山室氏は人も知る我國財界の指導論客、その一言一句は常に我國財界の動向を指標する。昭和六年以來の世界經濟と我國財界の變動は此處にその卓越せる識見と豊富なる經驗の總和によつて批判され究明された。混迷せる世界經濟界の動向は如何。我國財政の將來は如何。果して金本位制は世界經濟の危機を救出し得るや。乞ふ我國金融界の第一人者の言説に聽け!!

—萬人必讀の—

金融財政讀本

内容

第一篇 金解禁後の我財界
第二篇 金輸出再禁止後の我國經濟及金融
第三篇 我財界の現狀と其對策
第四篇 爲替管理に就て
第五篇 世界經濟の動向と金本位制の將來
第六篇 金輸出再禁止後一年半の我財界

山川菊榮著

女性五十講

(最新刊) 四六判美裝 五百四十頁 定價壹圓五拾錢 送料十八錢

▼近代女性の認識と飛躍の爲めに!!▲

抑壓と隷屬と奮闘を破つて、今正に昭和日本女性の黎明は迫りつゝある。この澎湃たる女性行進の大勢は、何を訴へ何を叫び何を昔々に語らんとするか! 農村に、工場に、街頭に、家庭に、凡ゆる階層の女性に等しく呼びかけて共に語り共に考へ、共に社會を正視しようとする。教育・職業・結婚・勞働・政治等の諸問題に亘る、女性の立場からのみなし得る批判と解明と眼識を收めて、此處に烈々の熱意に燃ゆる女史の久方振りの快著を贈る――

翁久允著

今日の印度

(最新刊) 四六判四〇二頁 口繪二頁挿入 定價一圓七十錢 送料十八錢

印度は醒めようとしてゐる。印度を繞つて日英關係は頓に尖鋭化さうとしてゐる。印度を中心とする英國のブロック經濟は、日本商品への關稅障壁。斷乎たる英國の對印植民地政策その彈壓に抗して日々深刻化して行く獨立運動。黄色人種を代表する我が東洋政策――印度は我が國運の將來と最も重要なる關係を持ちつゝ今や國際舞臺の前面に押出されようとしてゐる。最近の生ける印度を實地に踏査研究した本書は國民必讀の書だ。

内容

印度政客の群像。ガンヂイ。獨立運動の系譜。英國の對印政策と日本。政府組織運動。ガンヂイを繞る二女性。ヒンヅー回教兩教徒の確執。貧困と民族。歴史的貧困。印度女性の自覺。印度の教育。潮・阿片・賭。立ち直る印度。商岸を睨めつゝ。獨句のガンヂイ。印度を見る。タゴア翁との會見。お祭と菩提樹。聖なる一日。印度見聞。印度雜感。生殖神と寡婦。印度と日本。

事實小說

ノウイコフ・プリボイ作 上脇進譯

日本海々戰

(最新刊) 全一譯 菊半截・美本 五百卅二頁 定價八十錢 送料十錢

【原名】ツシマ

作者は、九州熊本に於ける俘虜生活中、終身蒐集した日本海大海戰に對する材料を、二十二年目に彼の頭の中から發見した。薄れかけた過去の印象が、彼然彼の闘神を轟々として燃え上がつて行つた。而してこの劃期的小說に從彼を追ひたてた。然しこの作品が最後の頁を飾り終る迄彼を息もつかせぬと云ふ事實は、現實の身がバルチック艦隊の一水兵として世界未曾有の戰史を經驗し、比類なき苦い地獄の門をくゞり、敗戰の苦杯を徹底的に嘗めたと云ふことに歸するであらう。

短歌研究

九月號出來・定價五十錢・送料二錢

論 日本の詩歌について……クルト・ジンガー
論 最近の短歌作品とその將來……土田杏村
論 神樂・催馬樂について……石井庄司
論 近世歌壇と刀圭家……森敬三
論 歌壇時評……中田眞平
論 現代短歌と技巧……宍戸儀一

明日の短歌を語る ▼金子薰園▼前田夕暮▼中野嘉一▼矢代東村▼宇都野研▼小笠原文夫▼三浦義夫▼岡山巖▼岡野直七郎▼對馬完治▼依田秋圃▼渡邊順三(他十餘家)

論 西行法師評傳……尾山篤二郎
論 國歌八論解說……土岐善麿
論 紀行由依一掃話……依田秋圃
論 歌人の手紙……岡麓
論 萬月歌壇評……小泉苳三
論 つらね短歌四十首……釋迢空
論 短歌の多樣性……伊藤信吉
論 石川啄木の再吟味……石川信夫
論 近世歌人果系……藤田德太郎
論 秋の感情……巻頭言
論 排鷗短歌……九宗
論 譯者短歌(栄丸・白秋・迢空)

短歌作品 白秋・栄丸・麓・千亦・順・秋艸・耕平・山樹・完治・直七郎・巖・薰園・緑介・魚袋・潮・(他三十餘家)

發行所 東京市芝區新橋七丁目 電話芝(43)二一二二番 振替東京八四〇二番 改造社

早稻田大學講義

秋季新學期開始

大特典大附錄があつて學費が安く、卒業が早く、毎號どつしりした大册で、自宅で樂しみながら勉强が出來て、修了後大學から立派な卒業證書が届きます。何かと迷はず今すぐ早稻田へ!

中學講義

文部省令による中學全學科を平易懇切に說いた名講義滿載! 勉强中は奬學金提供その他九大附錄があり、卒業後は早稻田大學特別入學の途も開けてゐます。勉强するなら、效果第一の早稻田に限る。

學費一月一圓 (前期二學年・三四・五年) 各一ケ年修了 每月雜誌進呈

高等女學講義

非常時日本の婦人は何よりも基礎學問を修めねばなりません。毎日僅か一二時間、一年半の勉强で高女卒業の學力を得られる早大の女學講義をお讀みなさい。内容、附錄共に天下一品。專檢や教員檢定に樂々と合格出來ます。

學費一月一圓・每月一回發行・一ケ年半修了 每月雜誌進呈

商業講義

寄らば大樹の蔭、讀むなら大學の講義錄! 小學卒業の學力で、働きながらでも一年半勉强すれば、完全に甲種商業卒業の實力が得られ、早大入學の便宜もある。商店・會社・銀行界の榮達の近道は是れ。

學費一月一圓・每月一回發行・一ケ年半修了 每月雜誌進呈

内容見本進呈 お望みの講義を明記して申込次第

文學講義 學費月一圓廿錢・一ケ年半了
政治經濟講義 學費月一圓廿錢・一ケ年半了
法律講義 學費月一圓廿錢・一ケ年半了
建築講義 學費月一圓廿錢・一ケ年半了
電氣工學講義 學費月一圓廿錢・一ケ年半了
電氣工學豫備講義 學費月一圓・一ケ年了

東京牛込 早稻田大學出版部 振替東京一一二三・電話牛込三四五番

主婦之友九月號の別册附錄

お客料理の作り方

大賣行

お客料理を知らねば恥です。料理法と作法を何も彼も一切を發表した九月號「主婦之友」の附錄さへあれば御安心です。奥樣もお孃樣もぜひ一册は必要だとて大賣行です。

▲家庭向きのお客料理の作方一切の發表
▲一目でわかる實物寫眞畫報式料理全集

日本料理の客膳の作方

▲これさへ御覽になれば日本料理のお客膳はどんなものでも自由に作れるといふので大評判です。

西洋料理の客膳の作方

▲簡單な洋食でも正式の西洋料理でもこれさへあれば手輕に何でも作れるのでトテモ大人氣です。

支那料理の客膳の作方

▲お客樣に喜ばれる支那料理の手輕な作方と出し方とをいさく〳〵詳しく發表してあるので大評判。

一品料理の即席作方

▲お客樣の顔を見てからでも急いで作れる一品料理客膳の即席作方が澤山發表されたので大評判。

お客の作法一切の寫眞畫報

▲お客に招かれた時の心得とお客を招く時の心得を何から何まで寫眞でわかるやうにした大畫報。

母は見よ 娘は讀め 年頃の娘の結婚問題

▲結婚難の原因(下村博士) ▲娘の良縁を探す法(小崎夫人) ▲自分で婿を探す法(高良富子) ▲出世する良人の見出し方(小林一三) ▲婚期を逸した娘の婿選び(平山信子) ▲結婚を恐れる娘へ(青柳有美) ▲娘ばかりの家庭の問題(田中亘) ▲結婚不能の娘へ(山田わか)

肺病患者の家庭看護法の座談會

田澤博士・村尾博士を中心の大座談會で肺病全治の秘訣公開の家庭看護法の大評判

きっと安產する方法の座談會

特に初めてお產をする方にとつて何よりの好參考でコレさへあれば安心です。

滋養劑の簡易製造法の公開

高價な滋養劑に劣らぬ貴重な滋養劑の製法五種を公開したので御家庭で大評判

蛭(ひる)で病氣を即治した實驗

中耳炎、腦溢血、盲腸炎、腹膜炎、痔疾、面疔その他が忽ち治つた實法。

和服裁縫の名人の座談會

多數の名人が和服仕立方の秘訣を初めて公開した座談會で奥樣方の大評判。

本誌と附錄で五十錢(送料七錢) 東京神田駿河臺 主婦之友社 (振替東京一八〇番)

法人登記公告

[illegible]

京城地方法院 横城出張所

商業登記公告

[illegible]

京城地方法院 水原支廳

商業登記公告

[illegible]

京城地方法院 水原支廳

商業登記公告

[illegible]

京城地方法院 水原支廳

商業登記公告

[illegible]

全州地方法院 群山支廳

商業登記公告

[illegible]

全州地方法院 南原支廳

商業登記公告

[illegible]

京城地方法院 鐵原支廳

商業登記公告

[illegible]

全州地方法院 金堤出張所

鈴木總裁の出樣で 問題の成否決定

總理案に盲從は困難

國策協定の前途注目

【東京電話】齋藤首相の鈴木、若槻兩總裁との會見は一わたり終了したが、問題は序幕に過ぎず二十八、九日頃行はるゝ鈴木總裁の齋藤首相答訪によつて政友側の國策なるものが總理に提出され、この問題は具體化する譯であるが、二十四日の會見に於て若槻總裁は總理に向ひ「政友との協定を使政へ持つて來られても困る」と前言して居り、之に對し總理は「政友案は單に參考に供するだけであるから安心されたい」と答へてゐる、そこで問題は政友が果して參考を以つて甘んずるや否やにある、政友幹部の空氣は概して協調的であるが、政友案に對し總理の出樣如何によつては、その對會上國策協定交渉を不結果に陷らしむるに至るやも知れず、既に五項目を決定してゐる以上、到底總理案に盲從することは黨內事情よりしても許され難きところで、要するに問題の成否は總理の心境よりも寧ろ鈴木總裁の出樣如何により決せられる

國策協定 大體案成る

五大政綱に夫々內容を説明― 廿八日鈴木總裁が提示

【東京電話】政友會は鈴木總裁、齋藤首相の二次會見に於て提出すべき國策につき首腦部間に數次協議を開いて案を練り大體成案を得たので鈴木總裁に之を提示し、總裁は今明日中に床次、望月兩氏その他長老に案の內容を示して諒解を求め、二十日後藤後內閣書記官長を招き文書に纏め、多分二十八日午前中鈴木總裁より四谷の私邸に齋藤首相を訪問之を提示する筈であるが、案の內容は三大指導精神と十大政綱とを取捨點綴して五大政綱となし、夫々內容を説明したるものでその骨子は左の通りである

一、外交、國防問題
二、日滿問題
三、產業經濟問題
四、財政問題
五、行政機構の改革

以上五項目の結論として人心不安の問題に言及し、その源泉を匡して之を一掃すべきことを力説してゐる

觀艦式に際し 勅語を賜ふ

【東京電話】二十五日觀艦式に際し左の如き優渥なる勅語を賜はる

朕親シク大觀艦ヲ御親閲シ艦隊ノ軍容ヲ閲シ士氣益々旺盛ニシテ作戰用兵ノ拖ル斷然ナルヲ觀ル深ク之ヲ嘉ス 惟フニ現下ノ情勢ハ國軍ノ威勵ニ俟ツコト愈々大ナリ汝等軍人倍々奮勵ノ志ヲ固クシ一致貫力ノ練成ニ努メ協心戮力以テ國防ノ重任ヲ完ウセンコトヲ期セヨ

勅任官以上に天杯御下賜

【東京電話】天皇陛下には二十五日觀艦式に際し、大角海相以下海軍特別大演習觀艦式の勅任官以上の諸員に對し、御慰勞の思召しを以て天杯を下賜あらせられた

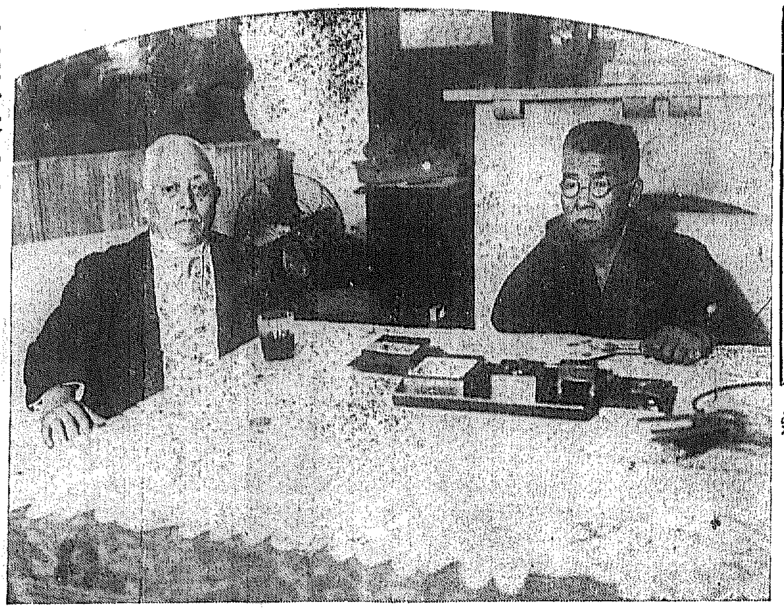

首相、鈴木總裁と會見 非常時國難打開のため、國策協定問題に關し政民兩黨の積極的支援を求むるべく、齋藤首相は豫定の通り二十三日午前九時麴町九段四丁目の自邸に鈴木政友會總裁を訪問、胸襟を開いて約二十五分に亙り種々懇談を遂げた(寫眞は會見中の首相 右 と鈴木總裁 左)

若槻總裁 廿六日首相訪問

【東京電話】若槻總裁は二十六日午前九時より十時迄の間に官邸に齋藤首相を訪問國策協定に關し所信を述べ、政策問題に一切觸れず單に儀禮的訪問に止どめることゝなつた

徳川公 紐育に向ふ

【サンフランシスコ廿四日發合】二十四日郵船秩父丸でサンフランシスコに到着した徳川家達公は同夜サンフランシスコ出發、三十日ニユーヨークよりヨーロッパに向ふ豫定である

新疆省 完全に赤化

【北平二十四日電通】支那側確報に依れば新疆省は最近內亂擾亂の隙に乘じ赤露の魔手漸く延び、特に西部地方は外蒙古同樣全く共產勢力下にあること明らかとなつた、即ち此の一、二ヶ月來トルキスタン鐵道の運行政策となり歐露方面との航空連絡も略完成して居り、且つ馬占山、蘇炳文の殘部下軍隊にて新疆に入れるもの約一萬は完全に赤化し彼等は同々政と結んで新疆省首席金樹仁の追放を策せる同地のコザックと密接な關係を保ちつゝあり、而して同地より甘肅省を經て長江筋の共產軍と連絡することも比較的容易になされる狀況となり、新疆省に蘇聯政府の樹立は時期の問題と見られてゐる

通商審議會の委員決定

來週早々正式任命

【東京電報】最近に於ける列國のブロック經濟強化に對應すべき我國の對外通商根本政策を決定するため、外務省內に設置される事となつた通商審議會委員は、豫て來栖通商局長の許に於て銓衡委員の內銓衡を行つてゐたが、來週早々正式任命を見る筈である、尚第一回會合は九月上旬これを開催し、內田外相より我國通商政策樹立に關する件を諮問し、大綱につき協議をなし、更に幹事委員會を設置し細目的審議を進める方針である、而して同審議會委員は官廳側は內閣、外務、大藏、農林、商工、遞信、拓務の各次官關係局長、民間側は商工會議所代表を初め各經濟、銀行、郵船、商船、紡績聯合會、三井、三菱、大倉の代表、貴衆兩院議員等である

加藤參事官 歸國の途へ

【ロンドン二十四日發合】駐英大使館參事官加藤外松氏は二十四日ロンドン出發歸國の途についた

大口の軍艦注文 ブラジルから卅隻

代金中一億圓は珈琲で支拂ふ

【東京電報】滿洲來ブラジル、アルゼンチン等から我國の造船力につき問合中であつたが、今回ブラジルから軍艦大小三十隻約二億圓の注文を寄せ、十年繼續事業として申込んで來た、わが民間造船所としては海外からかゝる大口の軍艦注文を受けたとは初めてのことゝてこれが引受けにつき商議中であるが、ブラジルは財政難の際とてその代金の支拂ひについては同國產コーヒーを半額約一億圓を以てすることを條件としてゐるので造船業者としてはこれが始末につき工夫をこらしてゐる

第三艦隊 特命檢閲使 海軍省發令

【東京電報】海軍省では九月下旬より實施する第三艦隊(揚子江方面)特命檢閲使並に隨員を左の如く發令した

特命檢閲使被仰付 海軍大將 山本英輔
同 少將 島田繁太郎
同 大佐 園田忠一
同 同 宮田義一
同 同 岩下保太郎
同 中佐 酒井武雄
同 同 石井慎吾
同 矢野英雄
同 堀江義一郎
同機關大佐 野村將三
同 中佐 森田榮一
同軍醫大佐 中野太郎
主計大佐 池田平作
特命檢閲使附被仰付(各通)

滿洲國商標法 この程成案

施行は九月上旬か

【新京廿五日發合】日滿工業所有權者から待望されてゐた滿洲國商標法は、愈々立案中のところこの程成案を得たので愈よ來週の國務院會議に上程、諸般の手續きを完了の上執政の裁可を得て公布されることゝなつた、本法の施行は商標局の關係上九月上旬とみられてゐる、右商標法內容は全文六十四條から成る浩瀚なもので第一條より十三條まで總則、第十四條より二十二條まで商標權、第二十三條より二十七條まで登錄證、公報及登錄料、第二十八條より五十七條まで審查及再審查、第五十八條より六十二條まで罰則、第六十三條、六十四條が附則となつてゐるなほ中華民國によつて登錄された商標で大同元年三月一日の前日に效力のあつたものは、本法施行後一年以內に登錄を出願すれば優先的に登錄を受けることが出來る

新らしい椅子の坐り心地(5)

製造方面は完成近し 今後は栽培の改良

京城專賣支局長室に納つて 名煙草論一席の 吉岡さん

古ぼけた建物ばかりのなかに、明るく朗らかでハイカラなバンガローは、仁義洞京城專賣支局の元締さんの獨占室だ、窓からさらく初秋の風が訪れる、全州支局長から榮轉の吉岡三浦さんは・この文化住宅式支局長室にあつて、ことのほかうれしさう

――どうです、すばり心地は

――いや、どうも……(よろこびに笑がふるへるのだ)

――お上りさんですネ

――ちがふ、別莊がへりだヨなるほど話を聞けば全州は風光明媚な三百ばかりの小都會、そこの官吏生活はまことにめぐまれてゐるといふ、そこで一年餘の『別莊生活』を娛しんで、しかも榮轉の椅子のおいでくに招かれて都入りわるくあらうはずがない

――で抱負は?

――別に……專賣官廳ではあるし、政策なども本局できまるのですからネ

だが彼は、一人多藝主義だ、田舍の細道を歩いてゐて姿などが廢るまで知りとらずにあるのを見ると親切に注意して自力更生を述べてゆく、煙草屋は煙草だけに立つてゝいつてはいけない、副業としての更生があつてはじめて葉煙草耕作の改良發達がある、彼はその奇妙な名聞にそむかず、一人で二人まへも三人まへもやらうといふ主義だ、製造方面において一應完成に近づいた朝鮮專賣事業としては、今後どうしても葉煙草栽培の改良に力をいれなければならぬ、その意味において、彼氏の持論は正しいであらう

▼―▲

吉岡さんは盛岡高農の林學科出、總督府の山林課に勤めて大正十三年行政科試驗にパス、その後ち內務局土木課にしばらくゐて、山林部にもどつて六年、慶南局全州支局長に榮轉、したがどこまでも專賣官廳むきのお役人らしくー初對面の記者にも受けとれた、趣味は野球!(寫眞は吉岡さん)

外棉の脅威に 增稅又は禁輸か

印度農民不安の叫び

【東京電報】在ボンベー桑原領事より外務省への報告に依れば、日本の印棉不買は同地棉花市場に大なる影響を與へ本年度綿花豐作と相俟つて相場は下押しとなり、農民の間には收入減に基づく生活不安の叫びが漸く高まつて來たので目下開會中のシムラ議會に之が對策として外棉の輸入に對し關稅增徵又は輸入禁止の法案を提出するに至るであらうと傳へらる

堅實なる 滿洲國財政

【新京發合】滿洲國大同元年度の決算は近く公表されるが、歲入總收入豫算四千四十六萬圓に對し五千二百萬圓の實收を示し、豫算超過收より今年度に至る豫算外收入三百六十萬圓を加算すれば約一千四百八十萬圓の增收となり、これに鹽稅增收百萬圓を加へ更に二年度繰越金七百五十萬圓を合算すれば二千三百三十萬圓の剩餘となり、滿洲國の堅實なる財政狀態を如實に示すものとして注目されてゐる

西南派發起で 航空會社設立

【東京電報】吉田廣東總領事代理より二十四日外務省に達した公電によれば西南派の陳濟棠、李宗仁、陳銘樞、王鴻烈の各省事政長官の發起の下に資本金百五十萬元を以て西南航空公司を、設立するに決したが、同公司は廣州――梧州、桂州――貴陽、南寧――昆明、廣東――瓊州、廣州――福州間の五航路を開設し六ヶ月の準備期間を置いて事業を開始する豫定であると

原產地 表記條令

明年迄實施延期

【上海廿五日電通】原產地表記條令は調查した結果、同條令は明年一月一日まで實施を延期するに決定し居り、九月一日より實施はせぬと言明した

反日團體の 撲滅評定

河北各縣商會聯合が

【天津二十五日發合】我が當局の嚴重な抗議で過日反日團が押留した貨物は近く返還されることになつたが、今日まで抗日團の根據になつてゐた河北省各縣商會聯合會では最近黃郛、蔣介石兩人を中心に抗日團相機運動に濃厚となつたのに力を得て俄然一齊に反日團を叩き潰さんとて愈よ來る二十八日北平に代表を招集の上、これが具體化及各縣との協力方につき協議することゝなつた

羅文幹

飛機で新疆へ 都合で入露か

【南京二十五日電通】羅文幹は二十五日午前八時三十分隨員と共に歐亞航空機で新疆に向け出發した、滯在六ヶ月の豫定で途中駐蘇大使顏惠慶と會見し、都合で入露するとも傳へられて居る

菱刈大使 國書捧呈

若き滿洲國元首と 感激の固い握手

【新京廿五日發合】日本朝野の與望を一身に荷ひ、彩纓を提げて來任した駐滿日本全權大使菱刈大將の國書捧呈式は、五穀豐かに實る大同二年秋八月二十五日午前十時建國の機運旺勃たる新京において莊嚴、盛儀に行はれた

この日、初秋の空一點の雲もなく晴れわたり、菱刈日相を現出頭鮮やかしき大使將軍菱刈大使は、例によつて早朝起床、滿かに東天を拜し、晴れの準備萬端を整へ待つほどに、午前九時三十分執政使者許大禮官の迎引あり、大使は應接室に引見、鄭重な挨拶を交し、直ちに執政府差廻しの自動車に同乘、萩の花咲く官邸の門をスタートした、隨員大將の正裝凛々しい大使のあとには隨員たる谷參事官、吉澤米陸軍武官、神奈書記官、鈴木兩一等書記官、鶴見總領事、柳谷三等書記官、鄰田一等通譯官大使館附陸軍武官岡村少將、海軍武官藤森大佐、補佐官長巳少佐らの大禮服、正裝姿つゞき、沿道水も洩らさぬ警戒の中を十分にして執政府に到着した、折から起る歡迎の樂の音朗晩たるうちを、大使は隨員を從へ導かれて和かに武勝の人となつた、森嚴の氣漲ふ式場中央には若き滿洲國元首、執政溥儀氏が長身をモーニングに包んで王者の嚴かさを示して立つ、背後には張海鵬侍從武官長、左方には謝外交總長その他大禮官居流れ、寂として聲もない息づまるやうな一瞬、大使はやをら執政の前に步を進め手を差しのべた、若き元首と、老いたりといへども三軍を叱咤する勇將との實に感激の固い握手、日滿兩國を結ぶ鍵手だ、大使は二、三步身を退き、鋼鐵不動の姿勢をとゝのへ言上書を朗讀、恭しく着任の御挨拶を申し上ぐれば、執政は襟々しい音聲で『駐滿日本大使として閣下の如き智勇仁德兼備の名將御來任せられたことは本執政の最も欣快とするところ』と答辭を述べられ終つて大使は吉澤一等書記官捧持の御信任狀を受け恭しく執政に捧呈するや、執政にはこれを受けられ侍立の謝總長に手渡された

かくて息づまる緊張のうちに歷史的儀式を終つたので、菱刈大使は左右に居並んだ隨員一同を執政に御紹介申し上げ、執政には一々握手の禮を與へられ、和やかな氣分のうちにこれを終り、執政と大使との間にしばし言葉が交され、一同御挨拶後別室に引とり、謝總長より執政府各官吏の紹介あつて再び鹹迎を受け無事に執政府退出、時に總理臺なかを無事大使館官邸に歸還、帶滿全權大使としての重大な儀式はこゝに滯りなく完了した、なほ菱刈大將はけふ二十六日は關東軍令官として執政を新閣挨拶の豫定である

飯野外電課長歸東

同三月一日後失効したものはそれを認めないことになつてゐる

日滿兩國の電報料金統一打合せのため來臨協議を遂げた飯野遞信省電務局外電課長は、金剛山探勝を終へ二十五日午後九時四十五分京入城、同十一時三十分歸東した

日滿、鮮滿間の 電報新料金

通信界に一エポックを劃す 實施は時日を要せん

滿洲電信電話會社設立に伴ふ滿東鮮間の電信電話事業の同會社引繼に際し、總督府遞信局の打合會に關して、愈よ會社創立も目前に迫つたので之が事務引繼の爲め遞信省からは代表として飯野外電課長、關東廳から遞信局代表並に對滿通信官が夫々去る廿二日京城に落合ひ、本府遞信局會議室に於て行はれたが、之を機會に懸案となつて居た完全な日滿間の電報料金統一問題に就て協議され、內地、朝鮮、關東州相互間現在の電報料金最低四十錢として居るのを全滿に適用せんとするもので、現在の日滿電報料は外國扱で、十六錢を朝鮮、滿洲間の現在電報料最低二十錢に低下改訂され、その區域も全滿に擴大されることに決定したもので從來外國電報區域にあつたハルビン、チチハル等も新區域に編入され日滿、鮮滿通信界に一エポックを劃する電報新料金が實施される筈であるが、之が實施期は電信電話會社設立後、同相當の準備と期間を要するものと見られてゐる

支那內政部長 陳果夫を任命

【上海二十四日電通】國民政府內政部長黃紹雄は北支開發及廣東問題に付て多忙のため河南省首席の閑地に置き、後任に陳果夫が任命されるに決したと傳へられる、陳果夫は直系最首領で蔣介石の片腕なる人物で、行政院內の蔣介石派に有力人物を加へたものとして注目されてゐる

鈴木穆氏遺骨

廿八日朝通過 驛頭で告別式

關東軍顧問として活躍中不幸病に仆された滿洲國で長逝した故鈴木穆氏の遺骨は、廿八日午前八時五十五分着特急六列車で京城通過內地に向ふ豫定であるが、京城驛に於ては朝鮮銀行では九時十分の發車時刻迄十五分間の停車時間を利用し、京城驛頭初めての驛頭告別式を神式により執行する事となり、當日第一ホームに祭壇を設ける筈である

同氏は嘗て度支部長官、鮮銀副總裁として朝鮮開發に多大の貢獻をなし、特に京城とは深い縁故を有してゐた

米海軍長官

太平洋艦隊觀察

【ワシントン二十四日電通】米國海軍長官スワンソン氏は太平洋海軍根據地、太平洋艦隊視察のため十月上旬軍艦インディアポリスで出發するに決した、なほパナマ運河經由ハワイ着は九月三十日の豫定である

羅津の 都市計畫

近く發表の筈

天圖線驛名改稱

間島天圖輕便鐵道では龍井村驛を龍井に、上三峯驛前の圖們江岸を開山屯と改稱した旨廿五日總督府に通知があつた

かねて總督府土木課で立案中の羅津都市計畫案は、この程完成軍部その他關係方面の諒解も得たので近かく發表される筈であるが、右計畫によれば羅津港決定までは寒村に過ぎなかつた羅津の將來の大發展を豫想し、人口三十萬を抱擁する近代文化大都市たらしめんとするもので、原則として諸般の施設は羅津の行政區なる咸北慶興郡新安面で施行することになつてゐるが、國費の財政では到底不可能なので道路下水等は國費をもつて施行するに決定、明年度豫算に計上した

國立圖書館 奉天に設置

【奉天二十五日電通】滿洲國政府は國立圖書館設立につき豫てより文教、民政、國務院間に協議せしめてゐるが、愈よ經費二十萬元を以て奉天に設置するに決定した、同館は單に書籍に限らず全滿文化の粹を蒐集し文化施設に貢獻する筈で、奉天省內元張作霖公館內供樂部の建物を利用して、明年三月一日の建國記念日を期して開館の豫定である

天地玄黃

觀艦式につき報じ所はけふ一日本晴とござい

◇

訪問こつこといふ遊びが子供の間にはやります

◇

某さんは何も話すことはないといふ、さすがに常がとがめて

◇

ブラジルから軍艦卅隻二億圓の大注文、但し一億圓はコーヒーでの支拂、話だけでも醒ませしくて眠れない

◇

外務人事異動の結果、齋藤樞密田、永井拓相もうつぶれる面目も御座なく

◇

新疆完全に赤化、抗日どころの騷ぎでない、まづ足元をかためて

―人―

宇垣總督夫妻 二十五日午後三時三十五分京城發仁川へ

◇…仁川期米引

	當	中	先
六節	一五・〇	一五・三	一五・六
七節	一五・二	一五・五	一五・九

◇…各地期米引

釜山	一五・六	下關	一五・三		
大邱	一五・〇	名古屋	一五・二		
群山	一五・三	金澤	一〇・七		
木浦	一五・〇	熊本	一五・一		
鎮南浦	一五・二				
大阪最終値	五十一錢(二丁安)				

◇…大株短期引値

大新	一〇九・四〇	一一〇・二〇	一一〇・二〇高
鐘新	一一三・三〇	一一三・〇〇	一一三・〇〇高
日產	八一・五〇	一〇〇	一〇〇高
東新	一九二・五〇	二〇	二〇高

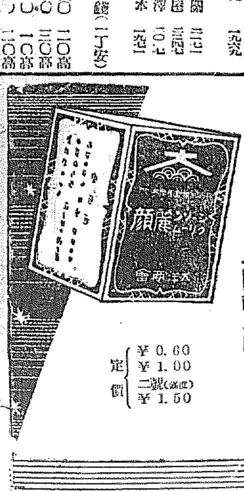

シーゾンクリーム

醫學博士 小田美穗先生 實驗推獎

麗顏

社交の邪魔

心憂しやこのニキビ 嫌氣なやこの色黑 厭きほしき雀斑

◇

シーゾンクリーム麗顏を用ひてニキビ 吹出物 日やけ 色黑の邪魔ものを除きげにきらびやかにげに其の粧はおくゆかし。

麗顏は有効な……シーゾンを主原とし二キビを取り、日やけの赤き色を白くし、眞の素顏の美を發揮する藥用クリームとして頗る好評を頂いて居ります。

(著名藥店百貨店化粧品店にあり)

本舖 東京・芝 大洋商會藥品部

總代理店 東京日本橋本町一丁目 玉置合名會社

大阪支店 大阪東區兵町二丁目

定價 ¥0.60 ¥1.00 二號(倍量) ¥1.50

垢ぬけした 色白き 美人と なりませう

ニキビに

社説

華族一代制論考

華族一代制を主張する人達がある。これに共鳴する人達がある。而も未だ嘗て公然反對論を唱ふる者あることを聞かない。それなら反對論を懐く者はないか。學者は、政治家は、官吏は、軍人は、もーつブルジヨアーは、悉く華族一代制賛成者かといふに、否、と斷言しても嘘にはならぬと思ふ。唯反對論を發しないだけのもので反對者が多手を占むるであらう。何故に反對を唱へないか、附和雷同派などでなくとも、問題とするに足る問題であるのに、これを默殺しようとするのは、華族一代制を唱ふる者の出て來る時代そのものに對する遠慮と、各自の内に在るジヤーナリズムの世間に對する氣兼ねなどのためであらう。

◇

或は又、新聞紙が、社會機構の全的考察、批判乃至改革論の中に織り込まれてあるので、特に取上げて論議するに及ばぬとなすのかも知れない。それは華族一代制の主張とても、人それ〴〵の持論は別として、これが社會的に問はれたのは、現在の制度の弊害を痛感せしむるやうな事件の起つた場合とか、華族の一人が、榮爵辭退の意思を洩らしたといふやうな時に限られてゐるので、斯くも排撃されるのである。そこで非難所の如く、故武藤元帥の遺族が、眼前の手前きをなさず、榮爵を拝辭することになつたならば、華族制度は、こゝに新たに吟味の機會を我等の社會に與ふるものである。

◇

故武藤元帥は華族一代論者であつたらしい。だから遺族が、故人の意思を尊重して、榮爵を拝辭するに對して、現内の論者を湧かせるが、武藤元帥の持論は、乃木大將が、殉死を決意してゐたのと想像して、勝手に臆測したるその根據とか、理由とかいふものとは國民的相異を認識されるのである。何となれば武藤元帥の持論は元帥が未だ榮爵を拝受しないころのそれであるから、自己の一身一家に關する事實上の問題でなく謂はば武藤元帥の社會觀に基くものと思はれるからである。果して然りであれば、故小村侯一家の華族一代論と略々同義であるわけで、且元帥夫人が「故人は常に無理をするなと申聞けた」といひ、今は遺訓となれるこの『無理』をするな』が、元帥夫人をして榮爵拝辭の決意を固めしむる主因の一つであつたやうであるが、この點事實的にも小村侯の主張と暗通つてゐる。高潔清廉を以て聞えたる武藤元帥の遺族が常に潔白たる徹頭徹尾の『無理』を翻意し、榮爵を拝辭するであらうといふ報道は尋常をして襟を正さしめずにはおかない。

◇

然し社會觀に基く華族一代論は偶々偏狹の餘地があるものと思ふ。謂はゆる特權階級なるものは、現代社會に於て、他のあらゆる階級の標的となつてゐる、而して特權階級、中華族は世襲制であるがために殊に種々の問題を生む。だが人として身後の身を計らないものはない。生とし生けるもの、その最後の目的は優良なる種族を遺すにある。といふが、これは理想。子孫の繁榮を希めて身後の繁を希ふること、千萬人中一人の例外もないであらう。これが社會善の淵泉であり從つて社會の生命線であり、破壞を超越したる民族無窮の象徴でもある。ソヴエートロシアにさへもこの人類宗だけは殘存せるを見る。華族の世襲制は封建思想の産物ではなく、人間宗の所産ではないか若し又手近かに例を取つて、或著者の著作權が著作者の子孫が繼承するのと實質的に差異はないともいへる、華族一代論に對して、反面の考察を試みた次第である。

權威者ばかりの緬羊漫談會
井島重保氏を中心に

日鮮協會の理事でわが羊毛工業界の權威井島重保氏は、聯盟の招聘で約四ヶ月にわたり滿洲國の緬羊問題を調査研究して歸京の途來城、折りも折、本府緬羊飼育界の先覺者小室道郎氏も所用のため滯城中だつたので、朝鮮緬羊協會は好機を逸せず、過日朝鮮ホテルに於てこの二つの金看板を中心に緬羊漫談會を開催した。出席者は安井同協會長、油井本府技師、丸本一等主計正、名倉東拓、山村中央試驗所長、池田本社論説部長、鎌田同經濟部の諸氏であつた。進行係りを買つて出た鎌田氏は先づ井島氏から話の糸口を引つ張り出す：（寫眞＝左端白服の方より油井氏、井島氏、安井氏、池田氏、小室氏、丸本氏、山本氏、鎌田氏）

鎌田　日本では羊が飼へぬといはれて來ましたが、どんなものでせうか

井島　大丈夫ですとも、飼ひ次第で何ともなります……**日本の羊毛工業發達の跡をたづねると、戰爭と非常に深い關係がある**ことがわかります。モスリン會社のできたのは、明治二十九年即ち日清戰爭の直後です。次に日露戰爭、歐洲大戰と大飛躍をなして、今では世界で押しも押されもしない羊毛工業國になつてしまつたのです。いはゞ模倣、創造の時代がすぎて今は完成の時代に入つたわけです。羊毛に八百四十八種あるうち、百二十種しか、こなせなかつた我國が、今ぢや七百種も使用するのですから……ところで私が、羊毛研究に心身を打込んだのは、九七年で、當時濠洲にわたりその道の學校に入つたのですが、實地は放牧場にもゆき、工場で汗みどろにもなつて仕あげるといふ風でした。それにあちらでは日本人が珍らしい時代だつたので、二、三十マイルも離れたところから、僕を見に來る、見世物みたいな具合で閉口しました、それだけならいいんですが、スパイ扱ひされたり、馬鹿々々しい苦勞をしたものです

とて、濠洲の苦心談があつてから、軍需品と羊毛工業に關する話に入り、更に、滿洲の不拂さに緬羊を食毛してから、いよ〳〵滿洲の緬羊問題に移つた。

◇　◇　◇

井島　滿洲は汽車で旅行もしたが、更に飛行機で空から眺めもして見ましたが、實によく耕されてゐますね。**あれほど耕地が多くては、緬羊飼育に深い考慮をめぐらさねばならぬと思ひました、土地の廣い割合に放牧地が少いからです、**しかし、それもやりやうでは面白いんです。例へば内蒙古に大牧地を構へる、方窓道沿線においては手舍飼ひをするといふ具合にですね。そして土地の產物たる大豆の豆がらで飼育すれば、草の問題は自然に解決するわけです

◇　◇　◇

鎌田　それは面白いですなア　時に油井さん本府は副業式でしたね

油井　さうです

名倉　副業から大を爲す……

鎌田　朝鮮ではこれが適してゐると思はれます。種羊場をつくつて、どん〳〵殖やしてゆけば、後は預託法の形式で普及させればいいんですから……

丸本　それも結構ですが、羊は氣候に左右されるんぢやないですか、それによれば本府の南棉北羊はおかしいぢやありませんかハハ

名倉　成るほど、然し放牧**地は北鮮の方が遙かに多いので、入り易いといふ見地から北羊をとつたのでせう、**要するにスタートを何處から切るかといふ意味ですよ

鎌田　小室さん、貴方のところの飼育成績は如何です

小室　うまくいつてゐます。

鎌田　露が多いといふぢやありませんか

小室　それに適した飼方をすればいいんです羊は大抵のところで飼へますね。尤もメリノ種のやうな弱いものは惡いところは一寸困りますが……。その他は人の住めるところなら何處でも結構ですよ

鎌田　朝鮮には何種が適しますか

小室　私のところでは蒙古羊にボーダーレスターをかけて更にコリデーをかけることなつてゐます。結局蒙古羊にコリデーをかけるのが目的ですがレスターを中間においたわけです

井島　それは結構です、**毛のなるべく太いものでないと段々細くなつてきますからね**いくら羊毛の產出が増大しても東海品にならぬものは仕方がありませんからね

丸本　同感です

井島　もつとも、製品の上からいへば、流行の點も大いに考へねばなりません。今日羊毛工業の大盛運はそのためで、現在どんな人でも毛織物を身につけぬのはないでせうからね。滿蒙は最初毛の細いメリノ種に重きをおいてゐましたがこの頃は雜種になつて來ました、要するに**羊毛と肉と多產と肥料**この條件が揃はぬと面白くありません。それから滿洲でやる場合は鹽をもつとさげないといけません**羊に鹽は不可分のもので**一日に二匁は甜めさせねばなりませんから……あちらぢやロシア岩鹽をそのまゝやつてゐます

◇　◇　◇

鎌田　山村さん、朝鮮の織物と羊毛について一つ……

山村　朝鮮の代表織物といへば麻です。羊毛工業からいへば、今**ホームスパン**でせうが、こゝで大工場をこしらへることは一寸難かしいでせう、先づ簡單として、農家へ牛の代りに羊を飼はせるといふ風にして漸を追ふんですね。ホームスパンをこしらへる時、副產糸が出來ますが、これを利用して、日本の「つむぎ」のやうなものを織れば味がかはつた反物が出來ませう、又毛を紹にでもして帶地をつくれば面白いものが出來ませうね

鎌田　全くさうですな、私はホームスパンは大賛成で、現在の朝鮮にはこれをおいて他にないと思つてゐる位です。ホームスパンは、手紡ぎ手染め手織りに味があつて、しかも太糸ほどいゝんです。朝鮮人は指先がとても器用ですからね。現に一回講習會をやつたゝめ技術者が全部に散らばり鮮内の毛價が四割五分もあがつた事實に徴しても明かです。**だから少くも機械工業が發達するまではホームスパンをやるのが理想的です、**機械設備の仕事の今日としても適切な對策と思ひます。どうしても之は朝鮮名物にしなければなりませんよ

山村　なる程ど

鎌田　時に丸本さん肉の方は如何です

丸本　肉は戰爭經濟の六割くらゐを占めるでせう。だから、羊肉需要は肉の向背如何によつて決まります

名倉　その通りです。一つ軍隊でお手本を示していたゞけませんか

丸木　ハハ拔け目がありませんね。肉は臭いといふが、それは、なれないからで軍隊では既に食はして見ましたよ。いづれも舌鼓を打つてゐましたが。元來美**味の美の字は羊の大なるものといふとこですよ、ハハハ**　また衛生の養の字は羊の食でこれまた縁りの深いもの。榮養的効果も十分あります、老人または脂肪質で胃腸の弱い人などは牛豚肉はよろしくないんですが、羊肉は大丈夫ですからね。マツトンチヤツプなんか堪まらなくうまいですなア。兎も角**肉主毛從でいかねば駄目ですよ**

名倉　それは十分考へてゐますが市價をもつと合理的に上げねばなりませんね

鎌田　井島さん、滿洲では肉をどうして市場に出しますか

井島　向ふでは羊肉を食ふ習慣ですから、これから大量に嗜好をつけねばならぬ日本とは大分趣きを異にします。先づ羊肉の品評會があつて、政府と民間の人（被驗者等）たちが試食をやり等級をつけてゆくといふ方法ですね

名倉　いづれにしても、羊肉のライスカレーがレストランの店頭で飛ぶやうに賣れる時代をつくらねば駄目ですね

鎌田　いやどうも有難うございました

羊を尋ねて……（1）　鎌田澤一郎

羊を煮て犒ふ
―といふ井上さん

南棉北羊＝力强いこの叫び＝人呼んで宇垣スローガンといふ。この標語を高唱しながら……鎌田氏の羊巡禮……◇

『山と野のエキスを年々歳々都會へ運んでくれるのですもの、この位文明人と自然との密接な交渉があるものでせうか』と海外拓殖株式會社々長の井上さんは、禮山牧場の公案みたいな日頭語で、羊ひとたび羊のことゝいへば、コリデーみたいなその巨軀を乘り出して汗も拭はずに語り出すのである。

十七のときにアメリカに渡り、二十三年の間モンタナ地方の高原の中堅で牛と羊を友達として生活して來ただけにこの井上さんの話をきいてゐると全く腹の底から羊への愛情がこみ上げて來るやうだ。

頭の眞上の中空高くシヤラ〳〵と金屬的に微妙な音樂が湧く、十一年前のとき植林の小屋のそばに植ゑたポプラがグン〳〵伸びて天を摩するばかりの高さ、その部厚なみどり葉が折柄の涼風に白い葉裏をひるがへしつゝ牧場のオーケストラを奏でてくれるのである。

◇禮山牧場

この禮山牧場は、羊を見る皆に京城に一番近いところにある、京城を朝の九時十分に立つて天安で京南線に乘換へれば、その日の午後一時には牧場の前廊に丸木の門を並べてもぎ立ての金眞瓜を百尺の井戸の底からすくひ上げて、サク〳〵と清味を滿喫しながら羊の話をきくことが出來る

ポプラの蔭除にはなだらかな起伏のスロープをもつた草地が幾起伏かつゞいて、そこでは七十幾頭の緬羊がいとも機嫌よく牧童に遊ばせて貰つて居る、丘の起伏の果には一つの池がをつくつてそのあたり一帶に青顔犬が灼熱した眞夏の太陽の下に青黒く地を覆つて生成繁茂の意氣をみせてゐるのである、今は七十幾頭だが來年度からの北羊政策に呼應して、今に二千頭ばかりに殖すプランを樹てゝゐるのだと

◇羊飼の生活

いふ、瞳をそこに注いでゐた井上さんは、遠いアメリカのそれこそ廣大な地平の果までつゞく様な牧場の思出が生々とその胸中に蘇つて來たのであらう、そこで話はまづアメリカの羊飼の生活に移つてゆくのである

『金を掘るか羊飼になるか―この二つほど社會へ奉仕の仕事はない、俺達は立派にその一役を果してゐる、とアメリカの羊飼ひはいつもその胸中にチヤンとした信念と誇りとをもつてゐるのです。春四月、山野の草木がロッキー山麓に萌え初めると羊一萬頭に十五人位の割合で羊飼は甲斐々々しく山の生活に入るのです。十一月の上旬まで八ヶ月の間家へは歸りません、牧草を追ふて廣い山野を次から次へ、たゞ羊が草を食ふて日々成長してゆくのを唯一の樂しみにして歩いてゆきます、夜はテントを張つて野營し、羊群は一千頭に犬一匹をつけて番をさせます。この犬がまた悧巧なやつでしてなア、實によく羊を守りますよ。糧食ですか、それは相當の分量を携行するのですが、何月の何日頃は、どこに行くと、チヤンとコースがきまつてゐるので要所々々へおくらせておくのです

最後に落つくところは村落で、購買の糧食を貯へておいて買つて倉に入れて冬を越すのです、羊位食べ物に手間を省けぬ動物はないですからなア、不足する分はサイロー（穴ぐら）に貯へておいたサイレージで補給します、サイレージなんてシヤレた言葉ですが羊の草の貯藏物です、これは集約飼育の場合は一層必要なので、これをサイローからとり出して冬期にかけて食はせるのです。この牧場のサイローを御覧下さい、自慢のやうですが朝鮮一、否日本一だとの自信をもつてゐます』語半ばに井上さんはのこ〳〵立つてゆくのである

◇三年一ホンチ

羊舍の裏に三本の巨大なコンクリートの煙突が地中から拔き出てゐる。その周圍は十人位が手を繋ぎ合せた位の太さだ、窓を明けて首を突つ込んでみて思はずヒヤッとした。地中深く掘り下げた穴グラの底遠くして容易に眼がとゞかない。冷たい風が頬を撫でる。私はふつとルパンの探偵小説を想像した、『サイローの殺人』なんてこんな深い穴の中で、は二つに五百人位の人がつめ込めるであらうに―と思はずぞつとしたのであるが、羊の貯め藏物なら一萬貫が貯藏されるさうである

『そこでシツプマンの報酬は』と井上さんの話は柵畑をつきぬけて羊舍の方へ歩いてゆく間もつゞくのである

『三年間眞面目に働いて、主人から一ホンチ貰ふのです、ポンチといふのは一群のことで先づ一千頭以上前後です、だから其を基礎にして羊一貫のシツプマンから何萬頭といふ大牧場の主人になつてゐる人なども隨分ありますよ』と、茲で一先づ羊飼ひの話が切れて、羊舍の中へ入つてみる

小屋は丸太の木をそのまゝに使つて、素朴な組立作ら、酷寒のときやお產の際暖房の必要からかなり部厚な壁がつけられ、南北に明けた窓からは牧草を撫でた涼しい風が吹き込んでくる、羊は牧草が一旦池に落ちると不潔になるので決して喰べない。その爲に草を少しづつ拔きとつて喰べさせる設備として草架がある。床には乾燥した麥藁が敷いてあつて中々清潔だ

◇羊の肉

羊舍の裏はすぐ放牧地になつて居る。ポプラの蔭から遠くみてゐると小さい群だが、そばに來てみると大分大きい。メリノーとその雜種が七十三頭おとなしく草を食んでゐる

樹の木蔭の草地に寢ばつて、この一群をぢつとみてゐると、一動一動おのづからなる統制がとれてゐるでもなく、從順に群れ歩いでボリ〳〵と美味さうに草を喰べてゐる塲圖は、地を這ふ爲飛の鱗風とともに眞實天國にある思ひがする

『羊の肉ですが』と井上さんの話でおろされる

『この位旨いものはないですよ、やはらかで甘味があつて、昔から味といふ字は口へんに未ですから、臭いといふのですがそれは料理が下手だからなんです……』

なるほど木町に羊乳舍を經營して銀座のオリムピツクや、不二家の行き方を京城へ移し、近代人の味覺を滿足させて悦に入つてゐる井上さんの、羊にかけての料理の腕前は、實にソートーなものだとかねてからきいてゐた

『いいコツクの作つた羊肉のライスカレーの味は堪まらんさうぢやないですか』と、私はアメリカから長途歸朝した友達の言葉を思ひ出して、尋ねてみた

◇拔れた度膽

『さうですとも、つまりそのこゝの肉をと（いつの間にか羊を一匹捕へて來て抱き上げ乍ら）スパリと切りとつてですね……小倉君切斷用のナイフを持つて來てくれたまへ……いつそ遠來の珍客をもてなす爲にこれをしめて早速料理してみませう。論より證據ですから……』いや私は吃驚した、神ならぬ身の私へ供物として、何事にもスピーディな井上さんはその料理の手腕を寫實的に即刻示さうといふのである

『まア待つて下さい、どうもその僕は、その、殺生はいかんです』ここで私は日頃の持論に對する矛盾を遺憾なく暴露した。二十軍部の丸本經理部長を捉へては畫面の羊肉重用論を吹つかけたり、生產品處分の重要經論として此頃國民大衆に羊肉の嗜好を大に獎勵すべしと提唱し乍らもさて眼の前で一刀を揮する勇氣すら缺け、從容として死に就く、從順にして聽力のある羊君の死は見て居られないのである

やつと『羊煮て僕をねぎらふ』て貰ふことは、いづれ又『禮山牧場』のことにでもしてもらつて、歸途に就くことにしたのである（寫眞は禮山牧場＝カツト羊と筆者）

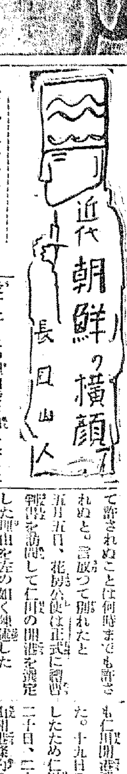

（27）花房公使の來往（四）

仁川開港の談判――五月一日朝鮮伴接官は花房公使を淸水館に來訪した。花房公使から仁川開港を提議したが洪伴接官は曰く德源開港すらまだ決定せぬからその後でもよいではないかと。花房公使は午後の會議に於て修令度は記錄を以て仁川德源の開港決定方を迫つた偶此日東萊府使尹致和に對して禮曹判書は蔚山點退之內管理官が辭理して披剔した蔚府使は仲裁したため罪を受けたりとの理由で森剛に決した。花房公使が來た、そして公使の開港談判の氣勢を擴じたことは少くなかつた

五月二日、近藤中野は公使の內命を以て講修官と會見して東萊の事件を報じ、さらに仁川開港に及んだが講修官は京城の門口たるの故を以て反對したから近藤は東京と横濱の例を以てこれを説選して曰く、日本側は大に憤慨して曰くかくの如く相持して讓らぬなら百年待つた處で鮮國は出來ぬと、そこで我は曰く、百年待つかつた、十四日、十八日、十九日花房公使は（一）人心反對であれば許されぬことは何時までも許されぬと、言放つて歸れたと

五月五日、花房公使は正式に禮曹判書を訪問して仁川の開港を選定した理由を左の如く陳述した

（一）往來に便利である

（二）百貨輻湊せる京城の市場に利益である

（三）凶歲の時に穀物相助の利あり

（四）京口通商は他國の覬覦を監視することが出來る

この提唱に少しも耳を藉さなかつた。五月六日は伴接官、禮曹判書、講修官の三ッ巴に突きかゝり問答したが要領を得なかつた。五月十も仁川開港談判で一進一退であつた。十九日の午後元山開港が決定したため仁川開港は後日に延期した二十日、二十二日の兩日を以て元山開港條約の逐條協定を終へた五月二十五日――明治十二年七月十四日近藤眞鋤は書面を以て仁川假開港案を提出した。その假開港案の要領は

一時月尾島又は濟物浦を以て開港とすることに假定し、他に良港ある時には其地に改易することを條件として仁川開港を決定したしと云ふにあつた

この假開港案に對して朝鮮側は一般の民心不穩で反對するから決定されぬ旨答へた、依つて二十八日ば其經活で民心治まるまで待つてもよい（二）仁川に假定して他に良港あれば其處に變更す、若し無かつたなら假定に定むること（三）通商條約以後二十ヶ月間に決定し、更に二十ヶ月を延長して良港は見當らぬから是非仁川假定に決定したしと申入れた

この假定案に對する朝鮮側の回答を待つ間に、濟物浦に於て軍艦天城の艦射演習を行ふにつき測繪將校五人を遣つて見學せしむることになつた

六月八日には國王より半敬和を以て露中の劇陽を花房公使に傳へしめた。中々國王の御處分は如才ない

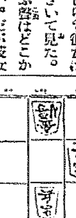

密月

晉チニートン民族が結婚すると三十日の間蜂蜜で造つた酒を飲む習慣があつた。後になつて結婚後三日から三ヶ月位までの程度で酒を飲む習慣がすたつて結婚後新郎新婦が旅行することになつた。そこで蜜酒時代と旅行時代とを混同してしまつて『蜜月』（ホネームーン）なる語が出來上り、新婚旅行といふ意味になつた

翼なき鳥
川路柳虹作　岩本正二畫　［87］

指輪（三）

早苗の電報は宮下へ打つたのであつた。熱海ホテルで落ち合ふようかねてから計畫してあつたので宮下はその日の午後にはホテルへルームを約束してくることになつてゐたのである。

重道が會社を休んで迄早苗と羽根にとゞまることの出來ないのは、よく解つてゐた。が早苗の氣持ちは重道としばらくぶりで旅へ出たことによつて今迄にない愛情を感じてゐた。もし間違つて熱海へゆかれなくとも、宮下へはどうでも言へるとさへ思つてゐた。が幸ひ彼女の計畫は當つて重道は先きへ歸つて彼女は子供と殘ることを許された。それは公然の旅行の許しを得たも同じだつた。宮下がいつも彼女の旅行を望んでも得られなかつた機會が完全に捉へられたのである。早苗の享樂心と冒險心は新に湧いた。

早苗は四時ごろに勝をつれて宿を出た。小田原から汽車で熱海はすぐだつた、勝は車窓から見える海を見てよろこんだ。

『お船、お船、』

と言つて沖の白帆を指さした。

熱海驛につくとホテルの自動車が待つてゐた。今客は他に二人きりであつた。滑るやうに自動車は坂道を海岸に沿つて下つた。

早苗は胸がときめいた。夫を欺つてそのあとですぐまた愛人との甘い逢瀬――不倫かしら？彼女はちよつと自分の耳にきいて見た。

『不倫でない』といふ聲はどこからも聞かれさうもない。だが彼女は盲目のやうに享樂といふ金的にひつぱり廻されてゐた。彼女は道德的なしがらみを忘れることに努めた。彼女の心臟はその努力をすぐ確ちえるに充分だつた。

ホテルの門へ自動車はすべり込んだ。

『ヤア……』

玄關には宮下が朗らかに微笑してゐる。やつぱしあのダンテイな姿――と早苗は子供のゐるのも忘れて自動車を降りるが早いか宮下の傍に駆けよつた。

『早かつたんだな。僕は夜になるかと思つてゐた』

『すぐ近くですもの、四時すぎに出たのよ』

早苗は傍の勝をかへりみて

『これおぢちやんよ』

『おぢちやん？　おぢちやん？』

小さな首を仰向けて勝は宮下を見た。

『さあ、おぢちやんとこおいで……』

宮下は勝の手を引かうとしたが勝はすぐ母の傍へよつた。

小さなスーツケース一つをボーイに持たせて三人は玄關に上つた。帳場から白服をきたボーイ頭と背廣の男が出てきて頭を下げた。

『あの只今のお部屋へ御一緒で宜しうございませうか』

『エ、あそこが面いからいゝでせう』

『ぢやちよつとこの名簿へ……』

背廣の男は慇懃にペンを早苗の前にさし出した。

『イヤ、僕がかいときませう』

宮下はすぐペンをとつて名簿へ早苗の名を記した。たゞし、何と書いたか早苗は知らなかつた。

『あのお子樣のお名前も……』

『あ、さうだ、忘れた…』

宮下が再びペンを探らうとすると早苗が傍から

『あたし書くわよ』

と言つて名簿の前へ出た。そして早苗は紙の上を見乍ら一寸微笑するやうに口を曲げた。彼女はすら〳〵と『勝、三歳』と記した。

ボーイに案内された部屋は十二疊ばかりの西洋間で海を見はらす一隅だつた。ダブルベッドが一つとシングルが一つ兩端に置いてあつた。そして綺麗な安樂椅子と籐の小椅子が二脚あつた。

『やつぱしいゝわね。海は……』と早苗は一寸海を見たがボーイが出てゆくと宮下を見て、

『あんなこと名簿にかくんだもの、ひどいわ』と可愛く睨んだ。

將棋新手合（四）

於東京市日本橋區蠣殻町二ノ七　溝呂木將棋所

平手　先　六段　▲寺田梅吉（千葉）
六段　△山北孫三郎（東京）

（圖は一六歩迄の局面）

後手山北氏持駒歩歩

△四五歩　▲七一角　△二四歩　▲二五桂　△二三歩成　▲同　金
△四七銀　▲一七歩成　△同　香　▲二七歩　△三八飛　▲四七銀
△同　金　▲一七桂成　△四四歩　▲同　角　△三三歩　▲同　金

（溝呂木七段講評）（先手）四五歩が突きは面白くない、茲は二六歩打、一五香、一八歩と打つて隱忍自重する處である

（後手）二五桂跳ねは至當の決戰手段である

（先手）同香は面白くない、茲は、直ちは四八飛と廻り四七銀なれば同金と取つて自重する處である

（先手）三八飛は手張り、四八飛と廻る處である

（先手）三三歩打は、桂を先手に逃げる含みでこの場合至當である

（後手）同金と取るのは穏和である

新刊紹介

●明德論壇　八月號十錢（東京芝區田村町六の二一明德會出版部）
●ポトナム　八月號四十錢（東京牛込區新小川町三の一四　共發行所）
●駿葉雜誌　八月號二十五錢（大阪港區東田中町二の一　二葉社）
●廣島之友　七卷八號二十五錢（廣島市段原町五四　共社）
●滿鮮之商界　八月號三十錢（京城錦町九　共社）
●朝鮮の教育研究　八月號四十錢（京城黃金町六朝鮮初等教育研究會）
●教育時論　八月五日號　十八錢（東京麴町區九段四ノ二　開發社）
●活眼　八月號二十錢（大阪每日新聞社）
●東亞之衛生　八月號十五錢（京城錦路六ノ三一　四共社）
●卓球　六月號十錢（大阪住吉區阪南町日本卓球社）
●生活と宗教　八月號十錢（名古屋市中區大池町五被理閣書房）

西鮮版

お札鑑定 詐欺漢 本物を失敗 安東に出沒

【安東縣】安東滿洲街で白晝堂々と日本官憲を装ひ各商店に出沒し日本語を解せぬ滿洲人を前に『最近偽造紙幣がこの街に横行してゐる、お前のとこの紙幣を見せてほしい』と巧に滿洲語で喋り立て恰も眞偽を鑑別するが如く見せかけ『これは怪しい』と眞物の紙幣を押收、ポケットに捻ぢ込んで悠々立去る怪漢について被害者の訴へにより日滿官憲當局で重大視しこの際かゝる惡辣な滿洲ルンペンを徹底的に掃蕩すべく活動を開始した

『止れ』の軍刀二振 やつと通關

【安東縣】關東軍で發した依頼品の規認可の件及び關東軍渡の保護品輸送規定を認めるか否か…の問題に疑惑を生じてセンセーションを起した關東軍運保護送の軍刀二振の通關抗議事件は廿四日午前十時管際安東貨物支部長と八谷新義州稅關安東出張所長との會見で、管際支部長の軍部側の諸規定の說明により稅關側もこれを諒とし疑惑は全く氷解、今後一切かゝる事件なきを約し稅關側は兩國の規定たる酒類、煙草、銃器、寶石及貴金屬等の諸規定を複寫し、揀んだ軍刀通關問題もこゝに大團圓をつげ、待機の軍刀は漸く廿四日午後一時無稅通過となつて輸送された

內鮮滿交驩 學藝會

【新義州】平北教育會では內鮮滿兒童の學藝交驩學藝會を計畫し木野學務課長は數日前三村小學校長西宮普校長を招致し三宅、仲田視學等と具體的協議を遂げた結果、安東小學校及普校並に滿洲側初等學校に交涉し贊成を求めた上、十月頃盛大に開催することになつた

正直な御者 觀察團敬服

【安東縣】金の世の中にこれはまた何んと奇特な御者さん――滿良滿洲人陳俊臣君に觀察團の感心……二十三日午前七時十五分列車で下車した池田觀察團長五十四名が驛前で馬車十數臺に分乘、安東市中を徘徊して驛前に引揚げ御者に鮮銀券で馬車賃（十圓一枚、五圓一枚、一圓三枚）を渡して立ち去つた、陳君はそのまま受けとつていざ仲間のものに渡さんとしたところ一圓として渡された紙幣が三枚とも五圓紙幣で合計三十圓で十二圓多かつたことを知り仲間のものに告げると仲間一同も『そりや大變だ早く屆けてやれ』といふので陳君は直ちにホームに飛び込み、出張觀察團に返した、觀察團は……話で滿洲人は狡猾で正直だと聞かされてみたがいまその實例を見た、全く滿洲人の思はぬ觀察だつた……とスッカリ感心したと

十年辛苦の華 重寶な除草機を發明 一日耕一人手でできる 農士青年の誇り

【新義州】辛苦十年、農士青年の努力はこゝに實現して理想的除草機の發明は遂に完成された＝發明の主は義州郡威遠面四上洞農家白龍珠氏（二〇）で廿三日特許局から成功特許證を得て農家の福音として名聲を博するに至つた

白龍珠氏は少年時代から農業に親み、日本の田地を一日で除草すればどうしても廿名からの人手を必要とする不經濟に對し、ますべき除草機の考案を思ひ立ち廿餘の時から爾來十年苦心の研究を續け、今春やつと完全な除草機を完成するに至り去る四月特許局出願中今日この成果を見るに至つたもの

同機は白氏の命名通り一日耕の田地ならば一人の手で優に除草し得る便利な機械で製作費も安價で農家の需要が多いので白氏は更に除草機製作工場を建設すべく準備中

一雨毎に深む秋 ― 大同江風景

一雨過ぎてはまた一雨、百十日も近い此頃の空足はまことに怪しく晴れ間を見て窓しつゝ遡江する帆船の一つ二つ、そこにも立つ秋の色はうかがはれる、これが今日この頃の大同江風景

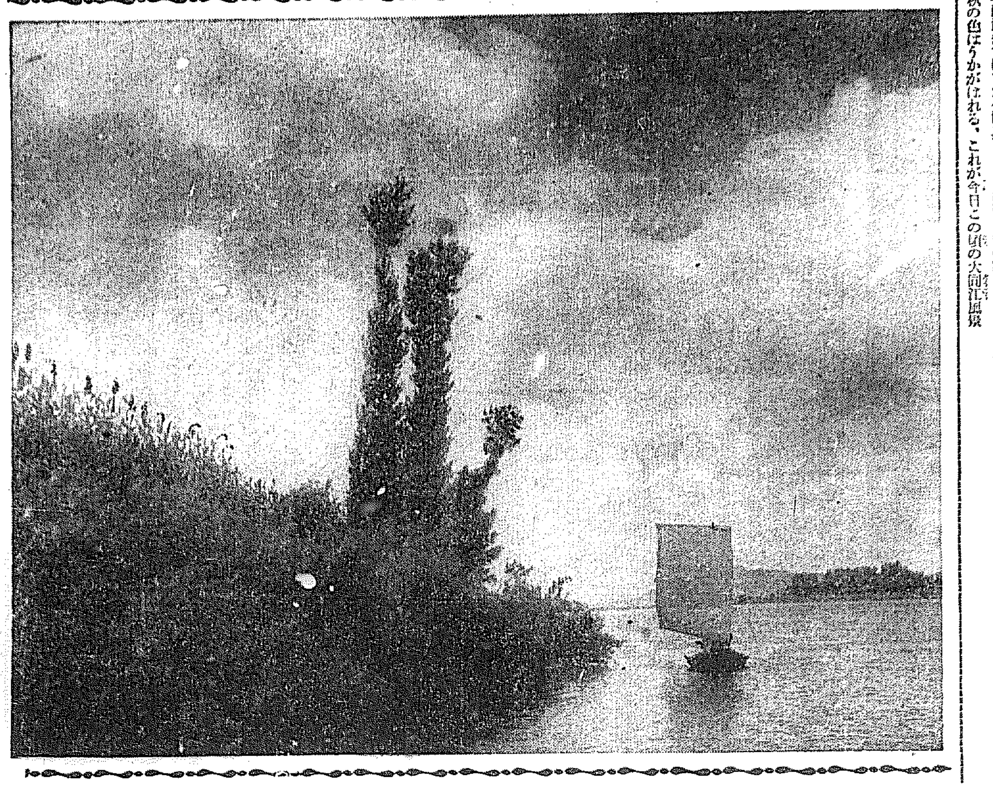

滿洲國の油房統制 基礎案には滿鐵に異論

【安東縣】滿鐵商工課の下に目下調查中であつた滿洲油房業界の統制基礎案はこの程完成し各機關當局會社にこれが大綱案の發表を見るに至つたが、これによると滿洲に於る油房業は安東をはじめとして大連、ハルビン、營口の四地域に集中し各地事情に應じ個性的發達をなさしむることに決定した模樣である、卽ちハルビンは北滿需要に、營口は北支那に並西に、安東は朝鮮內地に、大連は歐洲、南支にそれぞれ地理的狀況に基づき需要目標に向つて油房工業の發達を計らんとするもので同案に對しては滿鐵方面に相當異論あり殊に大豆そのものゝ相場變動甚だしきため穴當の餘地ありとされてゐる

豚小屋の空地から 五千貫の繭生產 更生を空地利用にもとめる 一擧三得のご名案

【新義州】平北では空地利用の獎勵を一般農民に徹底せしめ從來徒ら閑却されてゐた土地の機能を十二分に發揮させることから力說い農村更生の力を捧發すべく目下具體的案考究中これが第一着手として豚舍の周圍に必ず三本乃至四本の桑を植栽させ一面豚舍の日光直射を避け豚舍から出れる肥料によつてその桑の繁殖をはからうといふ一擧三得の妙案をたて目下既に植栽中大體五十萬本植栽の豫定で、これによつて蠶紙千枚を掃立て茲にして五千貫の大量をこの豚小舍の空地から生ずることになると

囚徒の獻金

【咸興】咸興郡三洞面本町白石生れ咸州郡興南面邑龍興里北島和人は住居侵入及び殺人の罪により懲役五年に處せられ目下咸興刑務所服役中であるが修養雜誌『人』及び『道』の報ずる國に感激し廿四日防衛費獻金十圓を國防獻金として咸興憲兵隊に手續き方を願出でた

黃海道の繭增產 驚異的記錄

【海州】黃海道蠶業界は最近驚異的躍進を遂げ昭和四年には產繭額二萬五千石に過ぎなかつたが本年は約三萬八千石を豫想される增產ぶりでその中でも瑞興郡の如きは昭和四年の產繭額春蠶一、五九四石、夏秋蠶三四四石、計一、九三八石に過ぎなかつたものが本年は春蠶三、二八四石、夏秋蠶（見込）一、七七五石、計五千餘石に達し三年間に二倍半强の增加を來してゐる

瑞興の夏蠶も大當り

【海州】瑞興郡では根刈仕立の增加に伴ひ最初の試みとして夏蠶約七百枚を飼育せしめた處上々の成績で共同販賣實施の際蠶繭約二百石當價は糸價八百五十圓の時卅一卅三分として取引されてゐる從來夏蠶飼育の獎勵は成績あがらなかつたが同郡の今回の試みは夏蠶上非常なる期待をかけられてゐる

去る十八日主家の押入から現金九百八十圓を窃取しその足で營口に出で頭の先まで一切の調度をとゝのへ假ゼントルマンに化けて殘金六百圓を懷に內地に落ちのぶべく廿四日第二列車で大陸國境の關門を突破せんとして平北移動班に取押へられた

平壤稅關 支署改築 漸く具體化

【平壤】平壤稅關支署改築問題はこゝ數ヶ年の懸案であつたがこの程漸くその曙光をみるに至り工費二萬數千圓で豫算通過次第起工する模樣である現廳舍は明治四十三年大同門外保稅貨物取扱所より移轉建築した木造でその當時の貿易額は僅かに百餘萬圓に過ぎなかつたが昭和に入つて二千萬圓突破の記錄を作るに至り更に將來南滿洲國關係は勿論滿浦線、平元線の開通等によつて更に物貨集散の殷賑を見るので改築を具體化するに至つたものである、しかし同移轉敷地は右樣の關係から場所の選定にも最も重きを置き、移轉の噂のあつた平壤貨物取扱所附近を交涉中であつたが鐵道當局でこゝ數年は移轉實現せぬとのことで瀝町大同橋畔の元土木出張所跡に決定する模樣である

公判を前に 『廻れ右』を誓ふ 工場赤化の張本が 檢事へ懺悔の手紙

【平壤】平壤全工場のゼネストを目的とし先づ昭和六年春の洋襪工場總罷業事件の煽動を地下運動の第一階段として魔手を府內全工場に伸ばさんとして平壤署のために未然に檢擧されたモスコー共產大學卒業、咸南洪原郡出生れリジネッフ事鄭道歡（三三）一味の赤化事件は來月早々平壤地方法院刑事部で本多部長、國、久保田判事係で審理されることになつてゐるがこれが公判を前にして同一味の被告中平北鐵山郡生れ府內柳町五無職鄭斗植（三一）は二十四日平壤刑務所內から係り本多部長宛に郵便をもつて獄中靜思、犯した罪の重き事を今更に痛感、國家非常の際斷乎として過去の誤つた思想を清算して良き國民となるべく犯した罪に對して可及的速かに處罰されたいと思想轉向の意思を表明して來たがこれに對して本多部長はその思想轉向の徹底が果して那邊にあるか公判に對する一つのトリックと解される點もあるとの見解で公判の際更に同人の思想狀況を檢討する模樣である

開城商議理事

【開城】開城商工會議所理事は大邱商工會議所庶務主任宮內菊男氏に內定近く就任の筈

西平壤一帶 完全に工業地化す 二十一工場で五十萬圓投資 すばらしい好景氣

【平壤】府勢擴張によつて平壤府に編入された西平壤方面は西平壤開通、埋立工事完成、電車複線開通等々により最近すばらしい發展を遂げてゐるが殊に工場の設置が多く八月廿日現在既設精米、ゴム靴、洋襪等の工場は廿一ヶ所この投資總額は約五十萬圓、從業職工は一千百餘名で今秋操業を開始すべく準備中のもの六ケ所あり發展の好い處を見せてゐるが更に來年約一百萬圓の專賣支局工場を同地に移轉し普通江改修工事を完成すれば西平壤一帶はすばらしい工業地帶化するものと期待されてゐる

坡州郡農會 牛大市を開く

【汶山】坡州郡農會では來る九月十六日から廿日汶山市場で畜牛大市を開き賣買人には抽籤券を交附して一千四百本の景品を附することになつたが賞品は一等大牛一頭二頭牝牛二頭三等豚廿頭の外空籤はないと

車中のお大盡 主金を拐帶 ばれてご用

【新義州】神戶市生れ當時奉天海城町福田商店々員福田一夫（二七）は

人妻を賣飛ばす 身代金を狙つた 三人組の無賴漢

【平壤】府內新倉里八五金瑞行の妻信淑（二〇）の美貌に目をつけてゐた同里朴敬善（二〇）は外二名の無賴漢と共謀して中一名を裁判所書記に仕立て同女を巧に誘ひ出し平北方面にやる約束で某料理屋の仲居に賣飛ばし身代金百八十圓を受取つて三人が分配したこと平壤署員が探知し廿三日午後五時三人の隱家を襲ひ難なく逮捕した

黃海道堆肥 增產競進會

【海州】黃海道農會主催堆肥增產競進會は二十三日から月末までに各郡一齊に審査を行ひ農務課職員は總動員で審査のため各郡へ出張中、因に昨年は平野部は載寧郡、沿岸部は松禾郡、山間部は瑞興郡でそれぞれ優勝旗を獲得したが本年は果して何れの郡が榮冠を獲ち得るか興味を惹いてゐる

咸興の防空演習 平壤の四機 參加に決す

【平壤】七日より咸興で實施の燈火管制に平壤飛行第六聯隊から偵察機四機參加することになり廿九日平壤を出發することになつてゐる、尚この外地上部隊八十名も廿六、七の兩日二班にわけて同地に向け輸送されることになつた

吳服屋さんも 購買組合の啀み合 互に喧嘩種を探して對立し 遂に妥協難に陷る

【平壤】平壤吳服商組合の購買組合との商取引中止問題は意外に大きな波紋を描き從來個々になつてゐた購買組合の結束を促し相對立して迎まうといふ穩當ならぬ空氣さへ濃厚となり、組合側が、注文を取まとめて共同購入、京城三越に委託二回位出張販賣を要求すること、全國購買組合聯合會と連絡をとり仕入れの圓滑を圖ること等の對策を考究すれば吳服商組合でもこれが對抗策を練り最早妥協の途より遠ざかり益々兩者の溝は深まりつゝある狀態で平壤商業のために由々しき問題化して

ある

面目にかけて 製炭を獎勵 自給と搬出目指す 平北道の新計畫

【新義州】平北は木材道として有數の地位を占めてゐるが、この林產の道に生活必需品の木炭が道內の需要をも滿たされず、年年約四十萬貫の木炭を黃海平南兩道から持ち込んでゐるので、更に平北の木炭は製品に不足を生じてゐるのみならず炭質も惡く山林道としての面目を傷つけるが如き現狀にあるので、道では來年度各郡で製炭講習會を開き、更に生產方面も積極的に獎勵して、一躍不足の現狀から他道及滿洲國に移輸出を計るべくこれが實現を要求することになつた

本府側の脈をひく 咸南の二次救窮工事 先づは上首尾に樂觀して 土木課長の凱旋

【咸興】財源難から兎角悲觀說ばかり傳はり府もの第二次救窮事業は咸南にどう響く？

▲道路改修▲北青南大川改修▲端川水道▲興南市街整理▲元山府下水改修▲咸興府間▲西湖津漁港▲元山里漁港▲金津江改修▲砂防工事

と四百萬圓を突破する咸南の事業計畫が完全にパスするものとは立人ならずとも最初から期待はかけてゐない。そこには身もありふたもある獻立ではあるが

道路改修▲北青南大川▲西湖元山の漁港▲砂防▲端川水道

等はまづ無難と見られ咸興元山の下水興南市街整理などはいま一息この際全然期待されぬのは金津江の改修と見られ實現可能の計畫もその內容に幾らか斧鉞の加はることも又やむを得まい。右に就いて本府との最後的打合せを終つて二十四日歸任した伊藤土木課長は

結局總額が二千八百萬圓から二千九百萬圓程度の土木事業と七五十萬圓の砂防工事で三千五六百萬圓に落つくらしい內務局案の六千六百萬圓が此まで減額されたいきさつも聞いたが救窮事業の本質に鑑み社會的影響を顧慮して滿洲注意を採つたもので施設の遲れた本道には本府でも特に同情してゐるから大體に於て希望は達成し得る。然し困惑なことには道や府、邑、面に財力が乏しいから期待以上の効果は望めぬ……

と語り先づ上乘の首尾に喜氣揚々と凱旋

金剛山道路 山林大會を控へて 復舊工事に大馬力

【內金剛】內外金剛を聯絡未頭里新豐里間の災害道路の復舊工事は金剛溫井西側の外暗渠五箇所とともに工事入札に附し二萬一千五百圓で京城中村組の手で二十一日から工事着手した山林大會を控へて大體開會前に竣工の豫定である

人夫の墜死

【淮陽】二十二日午後五時頃淮陽郡新豐里貧東上騰驛工事中の山下組人夫李白仁（三七）は棟木引上げの作業中約三十尺の高所から足をすべらせて墜落し、人事不省に陷り直に鐵道病院に擔ぎ込んだが午後九時死亡した

安東の電話統制 受益を期待

【安東縣】日滿通信會社はいよいよ九月一日より各地一齊に事務を開始することとなつたため全滿重要都市における日滿電話並に電信局も徹底さるると共に通信事業統制の見地から從來區々であつた電信料金を統一して新會社の採算を無視しない程度に引下げることになり、同時に各地域內及附屬地との電話連絡も早急に實現を計ることになつてゐるが安東の如く日本電話一千二百個、滿洲國八百個が統制の下に連絡するに至れば受益は莫大で期待されてゐる

雜破

◇……餅を呑んだ幼兒、へボ手術で路傍、竹縫先生にしてみれば不可抗力 相手は醫術に盲目言ふが儘

◇……軍刀二振のゴーストップ、軍刀だけに切り拔けた、大阪ならぬ國境の勇風景

◇……鰐河を鰐い河と讀み北米にありますの珍答案、南洋にありますならきこへます

◇……カンシャク玉を菓子と間違へた幼兒の口が飛ぶ、親の不注意に癇癪玉が破裂しさう

◇……十年の念力で除草機の發明農士青年の熱や賞すべく、表彰すべし

人の動き

▲堀正一氏（商銀本店）北鮮視察を了へ二十五日朝南行
▲高西理作氏（商銀新任釜山支店長）二十六日安東赴任
▲是枝箕藤氏（商銀新任清津支店長）二十四日着任
▲高尾咸北警察部長 廿三日終歸任
▲服部咸北警務課長 同上
▲鮫木咸北會計課長 同上
▲牛島十九師團長 二十四日歸任
▲土師平北知事 出田農務課長、土田技師を隨へ廿四日定州農事試驗場を視察、卽日歸任
▲齋藤庄次氏（新任新義州憲兵分隊長）廿五日家族同伴着任
▲尾形米吉氏（新任新義州郵便局長）廿四日就任挨拶
▲增田唯一氏（同上電信課長）同上
▲李鍾林氏（三井物產汶山出張所長）黃海道出張から廿四日歸汶

伊藤氏葬儀

【安東縣】在滿洲青年聯盟幹事滿洲國協和會連絡員伊藤辰藏氏葬儀は廿三日午後五時から東本願寺で滿洲國協和會安東辦事務所葬として執行日滿官民多數參列あり特に本部より長尾幹事の來安、謝介石外交總長の弔詞代讀もあり盛儀

エロ人形賣 開城署で檢擧

【開城】去る二十二日開城郡進鳳面鳳東驛前部落で小倉市日出町八五〇山本仲之助（五〇）が數多人形を行商し猥褻なエロ人形を密賣したのを開城署員が探知し直ちに檢擧し取調べ中であつたが一見卅錢と共に二十四日送局

開城の滿洲視察團

【開城】開城商工會議所主催に開城府郡聯合滿洲視察團は七週間の豫定で滿洲視察團を募集中視察地は奉天、大連、旅順、新京等で會費は六十七圓三十錢の豫定で來る二十八日出發すると

海州中學校 期成會活動

【海州】海州中學校設立期成會では幹部役員の顏觸れも揃ひ既に寄附金募集に着手し武藤、上村の正副會長を始め全委員手を分けて活動してゐる

滿鐵沿線の野外演習

【安東縣】滿鐵地方事務所主催の秋季野外演習は九月廿六、七日の二日間安東縣、鞍山間で擧行參加人員は青年學校四、五年及十三ヶ所青年訓練所四、五年生合計千三百名で滿鐵警備を主題として沿線一帶の果敢なる攻擊戰を展開されることになつてゐるなほ終了後更に鞍山守備隊甘營地で青訓生及學生の射擊大會を開催する豫定

タイヘイレコード
タイヘイ傑作流行歌
流行歌 離れ小島 川畠信子 4052
御神火おけさ 唄 紫代 4083
愈々近日封切 寶探キネマ超特作映畫完成 主演 梅三四郎・毛利峰子 主題歌 水鄉の唄 大山利夫 水野喜代子 4054 3926 ベストメンバーの超特作各地堂々封切
特選九月新譜 八月十五日一齊發賣
「この子を見よ」事實孝女美談 レコードドラマ 昭和のおふさ ●涙ふきハンカチ進呈● 本盤に限り八月廿一日發賣 捨小舟に似たる身を只一筋の愛もてつなぎ止めたる物語り
流行 護れよ空を 大山利夫
行進歌曲 防空の歌 / 吾等の大艦隊 黒田進 / 觀艦式行進曲 タイヘイ吹奏樂團
漫畫劇 野球新家庭（漫畫ガードス入）タイヘイ漫畫劇團
萬歲 六てなし 柳枝さく坊
落語 石鹸 昔々亭桃太郎
浪花節 赤垣源藏德利別れ 桃中軒如燕 / 唐人お吉 東家樂燕 / 姐妃のお百 浪花亭綾太郎 / 神崎東下り 吉田日の丸 / 安中草三郎（前後）京山幸枝
全國蓄音器店に販賣 太平蓄音器株式會社

アーオー
日、英、米、加、獨、佛、專賣特許 有馬、背山、大槻三醫學博士創製
結核豫疫新劑
一AOは高遠なる理論に立脚し、共實績は他に比類を見ず
一AOは治療、發病豫防、診斷に應用せらるゝ三機能を備へたる唯一無比の完成體なり
一AOは絕對無害にして、不快の副作用皆無なり
一AOは專門學會に論議せらるゝこと百回以上に及び內外學者の賞讃を博しつゝあり
一AOは使用法極めて簡易、數回の注射にして能く奏効あり
發賣元 美商店

於全鮮清酒品評會 每回優等賞及連續金盃受賞
濱鶴 ハマツル
醸造元 馬山 濱田酒造場

金地金 高價買入
京城府明治町 株式會社 京城德力
電話本局 五七二・三九三九・二〇八八

內科 小兒科 レントゲン科 今村病院
院長 醫學博士 今村豊八
入院隨意 普通病室 隔離病院
京城若草町大通り 電話本局 三一八三二番（病院用） 三一六九番（自宅用）
往診は何時午後一時迄御申込みを願ひます

桐生 湯澤ヘコ帶 京城平洞山本專賣部

眼科 耳鼻咽喉科 荒川醫院
京城本町二丁目（明治製菓裏） 荒川正雄 電話本局一五三四番

惱みの深い 尿の病（淋病、膀胱、尿道炎）
全身が浸されて死ぬ腎臟炎、膀胱と血の小便を排泄する淋病、膀胱炎、尿道炎など尿の病は何れも難病で直ぐ慢性となり進行し易く、再發しては苦悶を繰返し、子孫にも惡まれず家庭破壞の原因ともなる。病氣が進めば生涯の不幸、一刻も早く適當した療法に從はれよ！和歌山市公園前大通目博堂學術部では尿病に惱む人が是非心得ねばならぬ病理、日々必要な手當法食養生法等經濟的で實行し易い家庭療法を詳述した五十頁の本『同春の悅び』を申込順により京城讀者に無代で配布される

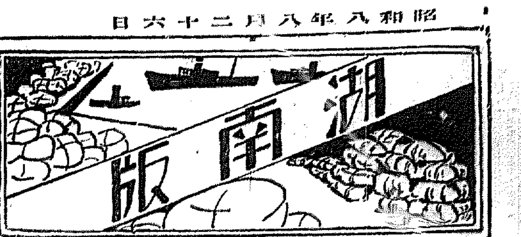

白い衣は自力更生の妨げ
全北當局で氣永に色服の奬勵を企圖

【全州】色服着用が直接生產經濟の更生となり從つて手近かな農村振興の一方法として從來から當局が聲をからして奬勵してゐるが白服着用の弊習は依然としてさらないので、全北道ではこれが徹底的改善を企圖し左の如き要領で長期的奬勵を行ふ事となつた

每年十一月一日から翌年五月末日までの七ヶ月間を色服着用期間とす▲十一月一日から一週間、翌十二月十五日から一週間を着用宣傳週間とし面、學校、警察官、公職者、金融組合總代會等をして宣傳に努めしむ▲農村振興委員會區長會等の機關に指導計畫を樹立して實行に努めしむ▲地主を通じて小作人に奬勵せしむ▲普及部で染料の共同購入を斡旋す▲面で經費支障なき限り面費に相當の染料購入費を計上する事、本年度は豫算の追加更正をなす事▲砂防工事、治水事業工事等では賃金中適當なる染料代を控除く事▲郡主催として一郡一箇所九月二十五日から十月十日まで（一箇所二日間）簡易染色講習會を開き講習經費は一部二十四日宛郡主催會事業務會全北支部から補助す▲農會第二次計畫は面主催となり振興會を中心とし一邑面一箇所二日間宛開催して十月末日までに全部を終了す

漁組にラヂオ
釜山に簡易放送局
來年度豫算に建設費を計上
漁船の不安を一掃

【釜山】慶南では漁業保護のため沿岸の島嶼漁村へ氣象放送の徹底なことを認め、狠速に對策を徹底させる方法について既報の如く調査研究されつゝあるが結局甘有餘の漁業組合にラヂオを設備し釜山へ簡易放送局を新設して氣象通報は勿論漁況の通報を扱ふことが最も適切であると認めるに至つた、これが實現については遞信局と被當局の諒解を得た後でなければ不可能の問題であるが、目下建設工事に着手中の釜山測候所内に併設すれば便利この上もなく日々海上で危險を冒して作業する多數の漁業者の保護も完全となるので道當局では來年度豫算に建設費を計上して是非實現したいと熱望してゐる、若し釜山測候所內へ簡易放送局を設置するとなれば建設費一萬圓維持費五千圓程度で許可見込であつて關係方面の水産業者の側から見れば決して困難な問題ではないといはれてゐる

關東大震災
今年で十年目
釜山で記念の催し
―自力更生を强調―

【釜山】府と府教化會では國民の大試練となつた關東大震災の十周年紀念のため九月一日を期し全府民をあげて震災に當日を偲ぶることに決定しかねて具體的に實行方法を研究中であつたが一日午前七時龍頭山公園で記念式を擧行、ついで午前十一時五十八分全府内のサイレンと各寺院の鐘を鳴らし一分間の府民默禱をし、小池府尹氏の震災紀念式で、小池桐南氏を講師として自力更生の講演會を開催することゝなり各戶へ五萬枚のビラを配布した

▲同復興の力は充る十ヶ年（大田町四）吉澤昌

▲同復興の力に生きて國祭ゆる（同、吉澤ミツ）

▲同震災當時のあの意氣込みで日本精神も固てませう（京城町二三）池谷太郎

憶へ震災
緊れ國民
入選記念標語

【釜山】前項の如く關東震災十周年を記念する準備をすゝめてゐた府では非常時日本と震災を象徵する標語を懸賞で募集中のところ二百七十餘通の應募があり去る二十三日審査の結果左記の如く入選決定、二十四日發表した

▲一等憶へ震災、緊れ國民（釜山大新町、堀內靜一）

▲二等大正の震災、昭和の更生へ（釜山府營道會）川端イト

▲二等起る震災自力の叫び伸ばせ國力非常時日本（辨天町）加藤計次郎

▲三等震災日、ゆるむ心にねぢをまけ（大新町）小松倫之亮

土木費と砂防費
全北割當も大削減豫想

【全州】第二次窮民救濟事業本府豫定十千萬圓が三千五百萬圓に半減される模樣になつた關係上、全北に割當てられる筈であつた土木事業費四百三十萬圓及び相當額の砂防工事費も減額を餘儀なくされ土木費として二百三十萬圓、砂防工事費として六十五萬圓內外が豫想されてゐる

夜警にとんだ餘興
縊死人を助く

【全州】全州神社は社務所の譯際が留守になつてゐるため從來居獅子の玉を盜まれたり供居の端を打ち鉄か

務關係者等を集め左の研究項目により九月中旬徵稅事務研究會を開催の豫定

特處納付の徵收的實便方策、徵收事務の執行、滯納處分の共助納稅組合の活動と進方策

天安の婦人講演會

【天安】天安郡では管內農村婦人に對し時局を對象の精神を指導啓發し男子と協力して農村振興自力更生に精進せしめるため婦人巡回講演會を開催し先つ講師養成のため各面內から人望ある婦人を一人宛計四十餘名を集め二十九日から三日間郡機構及學校長郡農會長等が講師として講習し十月五日からこれ等婦人を中心として各部落で婦人講演會及座談會を開くことゝなつた、新しき試みとして期待してゐる

全南金組聯合會
全南支部と看板塗替へ

【光州】新設された金融組合中央聯合會は愈よ九月一日より發足を明示する事となつたので全南金融組合聯合會は當然の結果として九月一日から中央聯合會全南支部と

四十旅團長大田へ

【大田】新任步兵第四十旅團長長屋尚作少將は大邱の巡視を終り二十三日午後一時四十四分大田着列車で官民有志多數の出迎へ裡に大田驛着、道廳その他を歷訪新任の挨拶をなし廿四日午前九時第三大隊で閱兵式を擧行、市川第三大隊長の狀況報告を聽取し管內巡視を行ひ午後一時四十九分大田驛發

他殺死體が漂着
禮山新陽駐在所で
加害者を極力搜査

【大田】二十一日午前十一時頃禮山郡新陽面新門里貯水池で漂流中の死體を部落民が發見新陽駐在所に屆出でたが身元調査の結果同面新金城里の金演德氏（三）と判明、死因に疑はしき點あり解剖の結果頭部狀況から見て兇器で頭部を强打された死したものと判明、犯人搜査中

財務研究會
牙山で開く

【天安】牙山郡財務係では京畿道沿線八ヶ郡の財務主任と徵收事

戶籍事務講習會

【群山】全州地方法院群山支廳では管內各邑面戶籍事務擔當者を集め戶籍事務講習會を開催する

醫學界を賑はす話題

愛兒の死に醫師を訴ふ
裁縫針の摘出手術に失敗
果して手落ちか

【大邱】去月八日午後三時頃府內七星町滿商□人氏長女武子（さ）さんが突然裁縫針を嚥下して大騷ぎとなり最初同仁病院で診察したが同院の勸めで道立大邱醫院にかつぎ込み廉瀨外科長が不在中であつたので白石、中西醫員の手で開腹手術を受けたが最初レントゲン寫真に現れた位置に針はなかつたので取り出されず入院後十八時間を經過した翌九日午後二時遂に絕命した然るに實父滿商□氏は愛兒の死因が兩醫師の無理によるものであるとしこの兩醫師を相手取り大邱署に業務上過失致死として告訴したので大邱署では事實の眞相を嚴重取調べ中であつたが廿四日一件書類を檢事局に送つた、これに就いて告訴人側では『別に他意はなく兩醫師の反省を促し、經驗乏しき醫者が往々にして無理を振り廻し人命を損ふ場合が決して少くない故から、した手段に訴へて世間に警告したいと思ふ』と强硬な態度を持しこれに對し醫院長は『兩醫師の執つた處置に缺陷はない何れにしてもこの事件は專門家の判定に俟つ外はない』といひまた廉瀨外科長は『兩醫師は仁術の尊い精神に基き學術上に立脚してやつた手術で些かの落度もない様である何れにしても死體を永久に保存した今日となつては雙方水かけ論に過ぎない』と語りなほ當面の責任者白石醫師は『執刀者として今更々しく何も話したくないただメスを執つた我々としては遺憾に堪へないのみである』といつてゐる

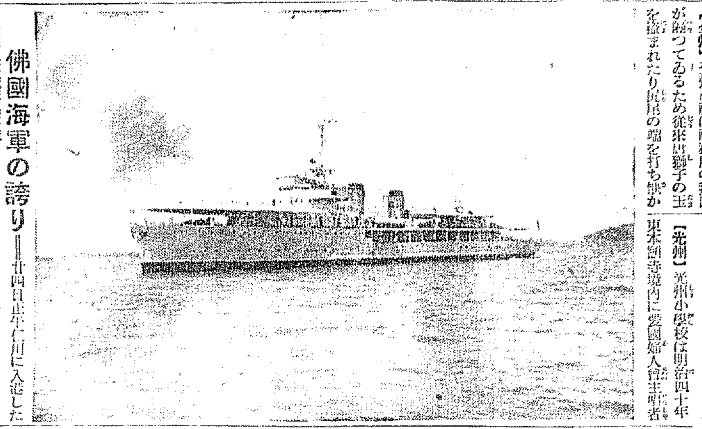

佛國海軍の誇り＝廿四日正午仁川に入港した佛國東洋艦隊巡洋艦デュモン・デュールビル號の雄姿

慶北の棉
案外に發育良好
七百萬斤の增收で
出廻り旺盛の豫想

【大邱】慶北道內の棉作は春以來の當初天候不順等にわざはひされ前途を憂慮されてゐたが當局の指導宜しきを得たのと耕作者の懸命な努力で意外にも良好に發育し今年の收穫豫想高は約一千七百萬斤で昨年より約七百萬斤增收の見込みである、その上今年の棉の相場は昨年より約一錢高の十七錢を示してゐるので來る九月二十日頃から一齊に開始される棉花共同販賣の成績は當局の豫想高を百斤を遙かに突破する模樣である、因に今年の道內共同販賣所は昨年より六ヶ所增して八十九ヶ所と決定した

手癖の惡い少年

【大邱】府內上町七三永田圖吉（二〇）＝假名＝はかねて手癖が惡く大邱署でも注視中のところ窃盜嫌疑者として二十三日身柄を拘束取調

中であるが右は本年三月十日午前二時頃府內田町新興商店から屋內に侵入し鑵詰室內よりマコー及びピヂョン二十個を窃取、同年三月二十日頃府內東城町下宿屋小波氏方に侵入し下宿人の時計一個二十圓）を窃取したことを自白した餘罪多き見込み

全北行進曲と全州小唄を募集
一等は賞金五十圓
全北日報社の催し

【全州】全北日報社では目下全北行進曲、全州小唄を募集中で締切りは來る八月末日（三十一日締消印のあるものは有効）であるが一等當選歌はレコードに吹込む計畫で發表と共に應募歌が續々と集つてゐる、賞金は一等各一篇五十圓、二等各一篇二十圓、三等各一篇十圓、佳作各五篇は吹込レコード一枚宛である

莞島にまた赤い書堂

【光州】全南莞島郡內の某書堂も共產主義的な思想教化に努めてゐるらしいとの風評あり目下所轄署で關係者數名を召喚取調べ中

お妾家出
連子を殺し姿を晦ます

【大田】全州郡甄山面角田里金性女（三〇）は陰三月五日頃から金堤郡下龍面龍山里徐田文（三〇）の妾となり同棲中の處二十三日午前四時頃自己の衣類數點及一匁六分の金指輪一個を携帶し連子の守貞（さ）とともに無斷家出し同里を去る西北方約三丁の溜池に守貞を遺棄し死に至らしめ何れへか逃走した

群山府會

【群山】府では九年度の豫算編成に着手する

大邱敗る
三對ゼロで早大に凱歌

【大邱】本社の招聘で全鮮各地に轉戰、華々しい戰績を殘した早大第二軍は二十四日朝來邱同軍對鮮民報社の主催で同日午後三時半から府營グラウンドで全大邱軍と對戰、流石早大軍も連日の戰に疲勞の色が見えたがオール大邱軍も敢度のチャンスに會ひながら打線が揮はず三對零で早大軍に敗れた觀衆は無慮三千餘名に達し盛會裡に同五時五分試合を終了審判大楓（球）加藤、黒澤（壘）早大先攻

早	1000…1100	3		
大	000000000	0		

大	早	
打順		

早		大邱	
4 今井 中	6 田中		
6 長谷川 二	1 兒玉 一		
7 鈴木 左	1 塚 三		
9 島田 右	4 戶 投		
1 多田 二	7 本田 中		
3 佐藤 捕	9 八 原		
2 佐藤 遊	3 山 遊		
5 津田 一	2 林 右		
8 勝谷 投	9 杉 捕		

群山對殖銀野球

【群山】體育協會野球部では廿三

光州謠の會

【光州】謠曲梅若流の宗家を代表して最近來鮮せる同流師範堀江高明氏の來光を機として光州謠曲同好者達は廿四日午後八時から無線會社樓上で謠曲に就ての御話堀江高明師、同保留謠曲の會を開催プログラムは素謡堀江師範堀江高明師、同保留同、仕舞、獨吟

あの街この街

【天安】煙草賣捌所ではこの程小賣人組合總會と優良小賣人の表彰式を本町行之會館上で擧行

◇

【開城】高麗蔘手樓大會は二十六日午後一時から電氣會社後コートで開催

◇

【會寧】新京驛運輸調査團員村上停氏の一行十一名は廿四日來會同夜旅館會館で有志の招待會

◇

【沙里院】青草（舍人面地內國有蘆田生產）の公賣は十九日鳳山郡廳で入札に附し二百八十五圓で李應模氏に落札

木浦の競泳大會

【木浦】雨天のため延期又延期となつてゐた木浦游泳協會の水泳講習會修了式を兼ねた競泳大會は廿二日午後二時廿分から儒達ヶ浦海水浴場で盛大に擧行、同協會の水泳講習會は年毎に隆盛となり昨年の講習會員百四名に比し今年は一躍四倍強の四百十二名となり約三週間の講習をうけた男女生徒兒童は何れも赤銅色を灼熱の陽光に輝かし海國日本の意氣を示した、競泳を終つて講習修了證書及び賞品授與式を行ひ記念撮影あつて西瓜取り、黑坊捉覽などの餘興あり午後五時半散會

日午後七時から府營ホテル樓上で役員會を開き殖銀チーム招聘に關する諸般の協議を遂げたが同チームは廿七日來群オール群山軍と日の出町公設グラウンドで一戰を交へる

南鮮庭球大會
愈よ明日に迫る
榮ある緋の大旆を目指して
各地强豪押寄す

【大田】本社大田支局主催優勝旗爭奪第十九回南鮮庭球大會は二十七日午前九時半大田鐵道コートに開催するが南鮮庭球界に最古の歷史を有する大會だけに素晴らしい人氣で今年こそはと榮ある緋の大旆を目指して必勝の意氣に燃ゆる各地選手の申込み殺到し面年の覇者大田櫻俱樂部選手、村山組は勿論光州大田を始め南鮮各地から雲集する豪雄は雲蒸の意氣組に益々校舍の狹隘を告げるに至つたので昨年大講堂を新築する事となり、光州大田組の稼ぎ數十組の參加を見るものと期待されてゐるが申込みは今廿六日限り會費一組金一圓（晝辨當）で大會は二十七日午前九時半から選手入場式優勝旗返還、挨拶、開技上の注意があつて戰の幕を切る事となつてゐる

湖南に誇る
光州校の大講堂
五萬五千圓で新築
けふ落成式を擧行

【光州】光州小學校は明治四十年東本願寺境內に愛國婦人會主唱者會員村五百子女史の建築したバラック建を利用して生徒僅かに六名で開校ついで大正三年現在の處へ日本建の校舍を建築し移轉し昭和四年頃から煉瓦建教室を建て初め現在八教室となつたが邑の發展につれ生徒數年々增加し數年前から面業狹隘に附校を併設し今や生徒數千餘名を擁し益々校舍の狹隘を告げるに至つたので昨年大講堂を新築することゝなり、光州大江組の手で工事を急いでゐたが、この程竣工し今二十六日午前十時學校組合議十六百名を招待して落成式を擧行することゝなつた

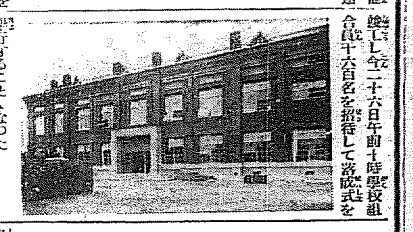

因に同講堂は經費五萬五千五百圓を投じ鐵筋コンクリート煉瓦建總二階延坪六百坪、階上の大講堂は九間半に二十一間で、二百坪、南翼の二教室が四十坪、階下職員室三十坪、校長室十坪、衛生室三十坪、裁縫室三十坪の六教室で百二十坪、その他廊下天井は全部デックス張りで音響を調節し通風が採光に全鮮一である

れたり相當被害がありまた鐵道戸を濫してルンペンが這入つた形跡があるので二十三日から警戒中これが終點に當つてゐるが第一夜はルンペンは見當らなかつたが圖らずも神殿橫の松の枝に將に首を吊らんとしてゐる男を發見し本町派出所に送り預け行旅病舍に送つた、この男は南原郡帶江面出身（三）で職を求めて得られず死の途を選んだものであると

團平船が依然漁船を妨害
牧の島の島民再び府當局に陳情

【釜山】本年春頃平船の繫留について釜山府と大繼船を通した牧の島々民はその後府が草梁海岸下へ移動させることを言明したに拘らず依然牧の島海岸を船溜として漁船の繫留を妨害しつゝあるので再を切らした島民は廿四日午前八宿白官、井上七郎各代表として府へ陳情した、府では草梁海岸下の防波堤修築の工事を督勵し進捗に關平船の繫留り完成を期することを約束して會見を終つた

行路病人の死

【大邱】二十日午後五時頃府內達成町一四一金福五方温突部屋で行路病人の安東生れ權南副（四八）が死亡した官屆出により係官出張行政檢視

裡里―安東縣間
マラソン三勇士
二百里を往復走破
京城日報裡里支局

選手　崔二岩　金鍾喆　李點童の三君

往路　二十三日裡里發―公州―平澤―京城―金川―沙里院―平壤―安州―宣川に各一泊、三十一日安東縣着（各宿泊地で本社支局長のサインを得て每朝午前六時出發）

復路　九月一日安東縣發―宣川―安州―平壤―沙里院―金川―京城―平澤―公州に各一泊、九月十日裡里着

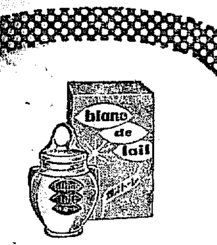

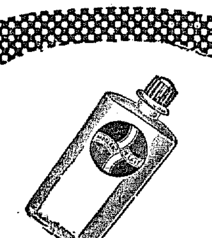
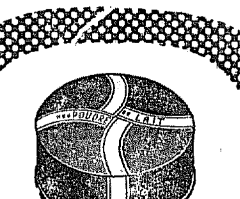

ネオレート白粉

新感覺の白粉
しい美を創作する
新發賣
全國の化粧品小間物店藥店デパートでお求め下さい。

抒情詩的な美効果よ！
心さやかなアロマよ！
新興日本の女性美のためにこの佳き白粉三種をさゝぐる歡喜よ！

東京・平尾贊平商店

ネオレート粉白粉
新鮮美の6色
白　肌色　若草色　ローズマダー　オレンヂ　ダブルオークル

ネオレート水白粉
新感覺の5色
白　肌色　ローズマダー　オレンヂ　ダブルオークル

レート淡燻
輕快調の3色
白色　肌色　ダブルオークル

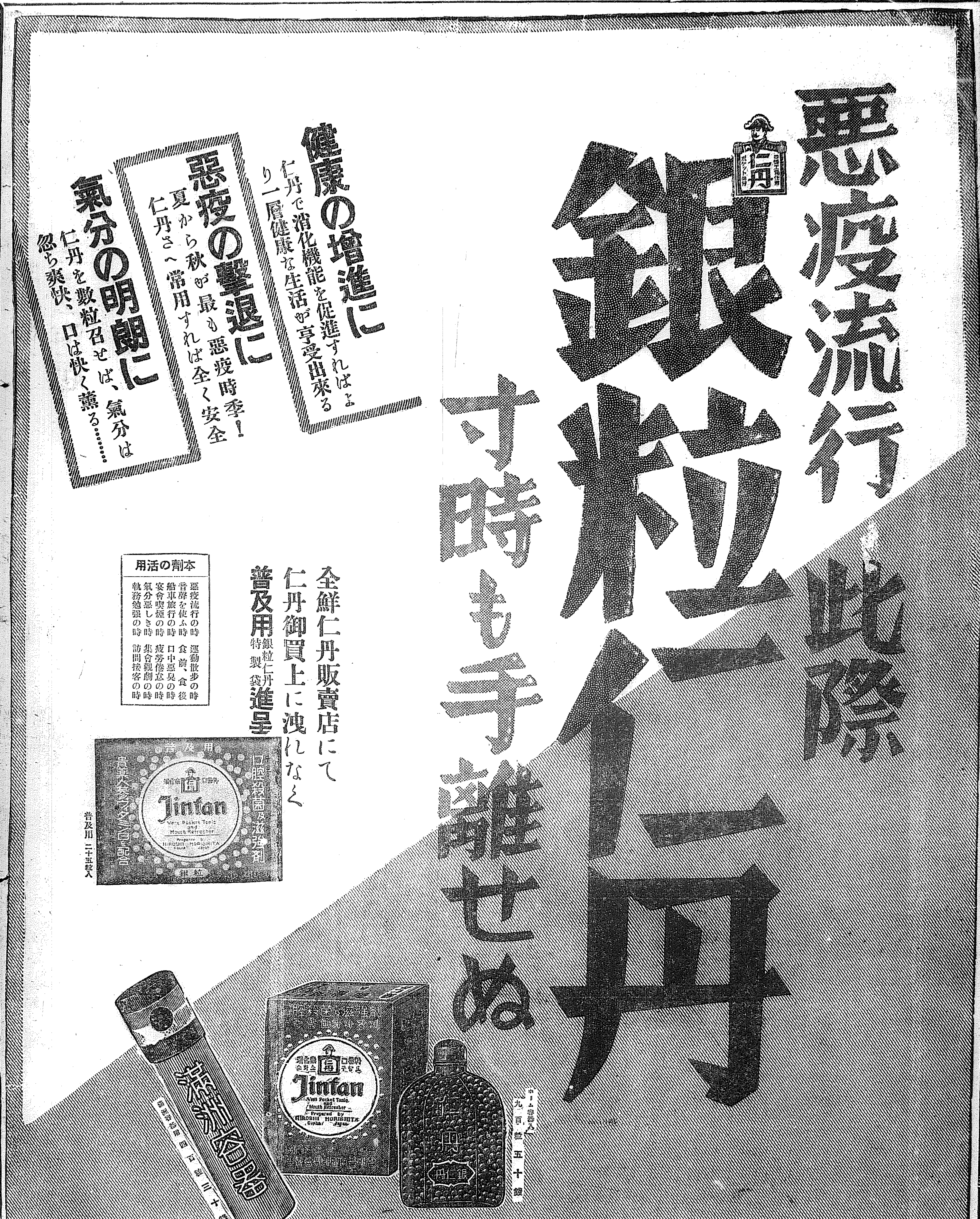
悪疫流行
此際
銀粒仁丹
寸時も手離せぬ
健康の増進に
仁丹で消化機能を促進すればより一層健康な生活が享受出來る
悪疫の撃退に
夏から秋が最も悪疫時季！仁丹さへ常用すれば全く安全
氣分の明朗に
仁丹を數粒召せば、氣分は忽ち爽快、口は快く薫る……
本劑の活用
悪疫流行の時 運動散歩の時
音聲を使ふ時 食前、食後
船車旅行の時 口中悪臭の時
宴會喫煙の時 疲勞倦怠の時
氣分悪しき時 集會観劇の時
執務勉強の時 訪問接客の時
全鮮仁丹販賣店にて
仁丹御買上に洩れなく
普及用銀粒仁丹特製袋進呈
普及用 二十五粒入
Jinfan
Vest Pocket Tonic and Mouth Refresher
Prepared by HIROSHI MORISHITA Osaka Japan
口腔殺菌及滋強剤
滿洲容器附 四百粒 三十錢
ホーム容器入 九百粒 五十錢
銀仁丹

ずばらしい空のニュース

ちよいと午睡の夢で 團體OK・玄海越
五十人乗りの大旅客機で
大量空輸の劃期的計畫

【東京電話】日本航空輸送會社では
一、日滿連絡郵便旅客大幹線のスピードアップを計る爲め、五十名乗旅客機で朝鮮海峡横斷定期航空の開設
一、各地夜間航空利用に依る無線ラヂオ網の完成を計畫して民間航空の飛躍を期することになつた、會社側の主張によれば
一、朝鮮海峡横斷は關釜連絡船に依る時は八時間を要するが多數の發動機を備ふる大型飛行機に依る時は二時間を要せず旅客は全く酷暑から救はれる
一、關釜聯絡船は毎日約二千の旅客を輸送してゐるが五十人乗の旅客機を二往復せしめればこの一割をスピード輸送することが可能で料金についても聯絡船では旅客は常に三等より上級に乗る關係上大差なき見込で採算は十分取り得るといふが、近く遞信局と協議の上ブラインド飛行竝びに盲目着陸設備等に依り要塞地帶飛行の件につき研究するはずである

何にしても素晴しいです
初耳ですが……と 徳留さんの話

日本空輸京城支所長の徳留恒一氏は"ホホウ初耳ですが……"と興味深甚に語る
本社でそんな計畫が進められてゐるか、どうか、初耳です。然しさうした事は今後の航空改革の上から、充分想像される事です。現在の日本では十人乗旅客機が最大級のものとされてゐますが、外國では既に五十人乗大型旅客機が實用化されてゐます。只今毎日飛行してゐる旅客機の海峡横斷の所要時間は一時間半で、勿論大型の飛行機も飛翔しますけれども、聯絡船航路の際も平常で往復してゐる状態です或は鐵道省と提携しての企畫ではないだらうかと云ふ想像も生れるわけで、何にしても素晴らしい計畫と云はねばなりません。實現されたとなれば、日本航空界の超エポックメーキングです

減刑運動のかげに 危險な策動の手
不穩分子を取締るよう 警保局から各地へ嚴命

【東京電話】五・一五事件の被告に對する減刑運動は最近益々熾烈化し全國的に擴がるとして一種の大衆運動と化せんとする傾向ありこの間に乘じて不穩分子が策動し不穩激越なる思想運動にまで轉化せしめんとする氣配が見はれるので内務省警保局はこれを注視し、二十四日警察當局を督勵した結果、それぞれ法規に照して嚴重に取締る必要ありといふに決し直ちに全國地方長官に對し檢察事に五・一五事件被告に對する減刑運動に伴ふ治安維持に關する查察取締りを命じた、その内容は先づ五・一五事件被告に對する減刑運動は合法的なる限り抑壓すべからずと同時に最近この種の運動が不穩激越なる思想運動に惡用せられる虞あるを强調し全國の減刑運動の實情を詳細に調査し策動をなるべく未然に防止すると共に違反者に對しては請願令、治安警察法、出版法其の他法規に照し假借なく嚴重處斷すべしと嚴命せるものである

坊やいづこ

府内竹添町一ノ六六竹内ミサ長男鎭路小學校四年生勝次君（一二）は十三日午後一時頃運動帽子を買ふ爲現金十五錢を持つて出たまゝ歸宅せず目下搜査中

衝突…マッチ…街上火事
オーバーラップ

廿五日正午頃府内南大門通り交叉點を南大門通二丁目新井藥房店員が自轉車に工業用アルコール罐を積んで、京城驛方面に向つて疾走中、通りかゝつた牛車と衝突顛倒したはずみに一罐が破裂し路上は忽ちアルコールの海となつた爲、同所角の數百の弥次馬中の一鮮人が煙草を喫はふとしてマッチを擦つたからたまらない

×　×

アッといふ間にアルコールに引火して轟然爆發、附近一帶は火の海と化した。火事だ！火事だ！の大騷ぎに近所の南大門京城消防署から消防自動車が物凄い警笛と共に驅けつけたが、うつかりホースは向けられず、頭を消しては上着をぬいで叩き消しにかゝると、今度はそれに燃え移つて消防服火事だ

×　×

ワッワッと言ふ騷ぎの最中本町署の今井交通部長が馳せつけ既に燃殺しようとしてゐる壁を一幅を猛火をくゞつて持ち出す、危險な爲當の中にやつと自然鎭火した。何しろ眞晝時しかも交通最も頻繁な時刻柄だけに一時は電車、自動車、荷馬車、人等あらゆる交通を杜絶し大騷ぎであつたが幸ひ怪我人はなかつた

ラグビー試合
九月中の日程發表

西部ラグビー協會朝鮮支部の昭和八年度秋季リーグ戰の日程は二十四日發表したがその組合せ日程は次の通り

九月二日（旭川―五時）京城藥專―京商俱樂部
同五日（龍山―三時半）京城藥專―京電
同日（龍山―四時）鐵道局―善隣商業
同日（旭川―五時）京商俱樂部―鐵道學校
同六日（龍山―四時）普成專門―道立商業
同九日（京城―三時）遞信局―京城商業
同日（京城―四時半）京電―京城藥專
同日（旭川―四時半）道立商業―善隣商業
十日（龍山―二時）鐵道學校―鐵道局
十一日（旭川―四時半）京商俱樂部―養正高普
十二日（京城―四時）京城商業―培材高普
同日（龍山―四時）龍山中學―京城法專
同日（旭川―四時）
十三日（京城―四時）京城商業―鐵道學校
京城電氣―道立商業
同日（旭川―四時半）養正高普―善隣商業
十四日（龍山―四時半）鐵道局―遞信局
十五日（京城―四時）普成專門―養正高普
十六日（京城―三時）京城中學―善隣商業
同日（京城―四時半）京城藥專―京城商業
同日（龍山―三時）城大豫科―龍山中學
十七日（龍山―二時）遞信局―鐵道學校
十八日（京城―四時）普成專門―培材高普
同日（龍山―四時半）
廿日（龍山―四時半）鐵道局―養正高普
同日（本府―五時）京電―京城商業
本府―善隣商業
廿一日（旭川―四時）京城藥專―道立商業
廿二日（本府―五時）本府―京城法專
同日（龍山―四時半）鐵道局―京商俱樂部
廿三日（京城―三時）京城電氣―善隣商業
廿五日（京中―四時）遞信局―京城高工
同日（旭川―五時）京商俱樂部―京城法專
二十六日（京城―三時半）京電―京城商業
同日（龍山―四時半）
同日（京城―五時）龍山中學―道立商業
本府―京商俱樂部
同日（旭川―四時）京商俱樂部―善隣商業
二十八日（龍山―四時半）鐵道局―培材高普
同日（京城―四時半）遞信局―京城法專
三十日（龍山―三時）龍山中學―養正高普
同日（京城―三時）京城電氣―善隣商業
同日（本府―三時）本府―京城商業
同日（旭川―三時）遞信局―京城藥專
同日（旭川―五時）京商俱樂部―道立商業

慶熙龍中戰
廿八、九日擧行
觀覽は無料で開放

朝鮮野球界の年中行事として人氣を呼んでゐる慶熙、龍中の定期對抗野球戰は野球統制案に阻まれ今日に至つたが關係者の猛烈な希望に依つて復活し愈よ來る二十八、九の兩日午後四時から京城運動場に於て擧行されることゝなつたが觀覽無料で一般の來觀を希望してゐる、兩軍のメンバーは次の通り

慶熙俱樂部
部長　近藤錦四郎　監督　藤崎　謙治　主將　鈴木　俊三
【投手】闕勝英（府廳）黑崎清（現）【捕手】早山正彦（府廳）【一壘】山根文雄（高商）中村（現）【二壘】大塚（現）【三壘】谷岡治（現）【遊擊】渡部（同上）【外野】小川切（城大）片岡（現）清水盛輝（遞信）芹野健兒（現）鈴木俊二（城大）宮田義郎（豫科）

龍中俱樂部
部長　武田興太郎　監督　古野　健造　主將　永田　忠夫
【投手】前田義夫（長崎高商）橋爪幹（同志社高商）【捕手】岡本武美（同上）恩賀（現）【一壘】田邊杉人（城大豫科）【二壘】浦田茂一（長崎高商）渡邊（現）【三壘】大根政治（鐵道）石田（現）【遊擊】和田英夫（遞信）清澤（現）【外野】伊藤正人（府廳）桐原（現）永田忠夫（鐵道）野澤稔（京電）酒井（現）岩淵忠正（城大豫科）草野（現）

仁川の 强盜 捕へらる

【仁川】かねて仁川署で手配中の强盜犯人宮川郡文鶴面生れ金□□（二九）は二十四日夜本籍地で仁川署員に捕へられた

京城驛員さん 見せよ親切
けふからサービス週間
可愛荷物の一人旅

けふあすの京城驛は歸省中の學生達が新學期が來たのでドッとばかりに歸爾するので大混雜、それに最近の京城驛は半島一の大京驛とた大洪水で、三百名の驛員は丹誠くの雜踏中であるが、更に二十五日から一週間サービス週間の實行を申合せ荒井驛長など朝から案内待合室等構内をグルグル廻つてサービスぶりを監督してゐる、今度のサービス週間は

一般關係 には室の内外清掃、整頓、服裝を整へて不快の念を與へぬやう、接客禮儀を使ひ、常に相手方の便利を考慮して滿足させるやうにつとめ、電話の應答など特に氣をつける

旅客關係 には札に「行き先」を言はせ、改札は從來より一段丁重に、驛手、驛手は出札、改札の混雜に「スリ」を豫防する

手小荷物關係 では、荷物は投げないことを初めとして列車の定時運轉、停車時間の稱呼を徹底させるなどお客本位に遺憾なきを期する

スを提供しようといふのである
▲親の心で勞はりませう、可愛い荷物の一人旅
▲頼むた投げる荷物が泣き言ふ
この標語など荷造人には安心の出來るもの

佛巡洋艦長ら 昨日京城入り
けふ乘組員來城

きのふ仁川に入つたフランス巡洋艦ツモンツ・ウビル號艦長その他幕僚五名は二十五日午前十時七分京城驛着列車にて入城、直に本府に宇垣總督を訪問した次いで川島軍司令官を訪問後宇垣總督招待の午餐會に臨みそれより昌德宮伺候、朝鮮神宮を參拜、二十六日はフランス領事招待の午餐會に臨む筈
支局後援の下に廿三日午前八時横濱港を出發六十里の行程を走破し廿五日午後十時五十分本社に入り本社旅館に疲れを休め二十六日は府内見物のため休養し二十七日午前六時本社前をスタートし一路安東縣に向ふこととなつた

マラソン 二靑年 昨夕京城入

朝鮮京城間往復三百里マラソン走破の李里三君（青年團）、李吉龍君は（内金剛温泉旅館）の方で二十六日午前八時五十六分京城驛着列車にて入城府内見物の上午後四時四十五分發列車にて歸還する

高田2淑明0
對抗排球戰

朝鮮籠球排球協會主催關西排球界の花形京城高田高女招聘對校試合は廿五日午後一時から京城府太平通YMCAコートで擧行されたが、熱戰左のごとし

高田	2 { 21 21 — 4 11 } 0 淑明女高普

◇主審北島、副審高田
淑明　（右）（左）（中）（中左）（後後中中）（中中右後中右）
高田　原高川島村非（紀本川）

高田2第二0

高田高女	2 { 21 21 — 14 19 } 0 第二高女

◇主審眞玉、副審甲山
高田高女メンバーは同前
第二高女　林楠間早三浦（後後後中中中）（右右左左中中）

明二十六日午後一時から對高女の二試合がある、對第一高女の二試合がある

首筋に死の手
危いッ！老人の運命
その十五
佐々木特派員

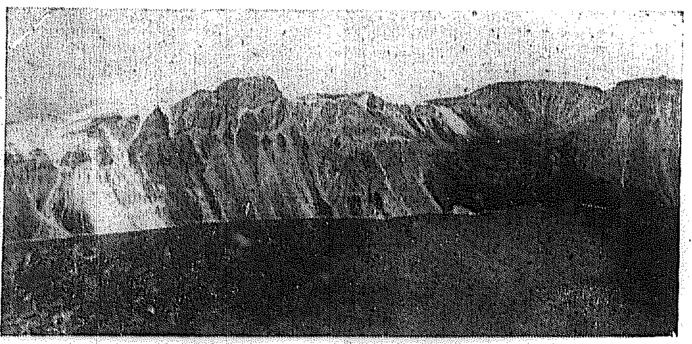

月は死面に凝る
探る千古の秘境白頭山

心臓が痺れる

すゝめらるゝまゝ、すゝめられるまゝ、僕は最後のシャツ一枚をぬぎとるや池の中に飛び込んだです。といふてもダイビングをしたわけではない、臆病になつた猿から恐る〳〵、拔足、差足──僕は天體水には自信があるですが天池は名だゝる火山湖で、水岸からどの邊まで進むとガタと深い千尺の深みに陷込む危險がある──この深淵に片足を容れたら具合が悪い、否、實はこの深みにとゞく前に僕は水の冷さで膝下がしびれ出したからそれ以上進行を停止した、『どうだ冷いだらう』隣の岸焼き連が僕をひやかした、乳首まで水が來た時は流石の僕も心臓がどうかなりはせぬかと思ふ程冷氣がひどかつた

水底の寶玉

じいと我慢を續けながら『オーイこゝで拔手を切つて見せるゾ』と僕は岸に呼びかけた何を、これ位の冷さ、何事かある、寒中水泳を思へ、われとわが身を勵ましてザブリと顔を水中に浸して見れば、透き通る水底に、白い、茶色い、眞黒い、小さい石がきれいな寶石のやうに輝いてゐるザブ〳〵〳〵次は得意のクロールだ、汀に直行して泳ぐ泳りがいつの間にか岸に向つて泳いでゐた、やはり冷氣を避くべく本能が働いてゐたのでせう。そして陸に這ひ上つたなんといふ冷たさか、五分間泳いだら确實に凍死するネ、水の温度は何度あるかナ先生の測定では九度だそうだ道理で、それぢや魚も棲めまい

松花江へ

ボヤ〳〵してゐると陽が暮れるから、早く松花江の入口まで行つて見よう
軍隊の一行が池畔に降りて來たのを幸ひこれに合流して約一里の行程を、松花江の入口には逆へずのコースを水際傳ひに松花江に向つた。松花江入口には逆へず白雲がうづくまり、天池の水面にへばりついて動かない、他の霊は水面をかすめて四時移動をつゞけてゐる中にこゝだけは靈が靜止してゐるのはどうしたわけなんでせう
『みんな靴とゲートルをとつて袴を捲り上げろ』
隊長が部下一同に命令した、僕も靴と、靴下とを手拭に結びつけズボンをとつて半裸體になつた、見上げる絶壁の底を岸に沿ふて一同一列縱隊、水は深い處でヒザカブ切りだから問題ないが、水打際に崩れ落ちた石のかけらが足を痛めて歩行困難──

斷崖をよぢ

斷崖から少しづつ引離されて行く
『脚が痛い、靴をはけ、靴の一足くらゐは仕方がない』
僕は靴をひつかけて追ひつかうとした拍子に今度は背にしてゐたズボンを水に落した、大變だ『ズボンが冷たきや夜眠れん毎晩風邪の引き直しで無理をしてゐる時だ』
こんなことでとう〳〵軍隊から五六十米も遅れたが、まだ後には元氣者の老先生がベシャリ、バシャリ荒なげな足取りで水中をついて來る『オヤ、軍隊が見えねエゾ』カーヴのついた斷崖の曲り角、そこで前行の軍隊を見失つたところがその下が深い、どれだけ深いか判らないこゝだけは渡渉出來ないから『仕方がねえ斷崖へよぢ登るより外に道がない』足許に細心の注意を拂ひつゝ四ッ這になつて水面から十米程もよぢ登つた

危ない藝當

荒い黄色の砂が足許からドッと崩れ落ちて水面にこぼれ落ちた、まこと片足を辷らしたら、それがこの世へ最後の瞬間だ、上を見れば、柱のやうな岩石がのしかゝつて今にも崩れ落ちさうな恐ろしい絶壁！上も下も今や恐るべき危機だ、恐るべき死魔の手が紙一重、俺の身に襲ひかゝつて不氣味な天池の底に釘かうとする。漸くこの斷崖を縫切つて向ふを見れば軍隊は一列のまゝ再び水際に降りて行進してゐる『早く追ひつかう』さう思つて後をふりむいた瞬間、危い！僕は思はず足を辷らした、それはさつきの老人が勇敢にもこの斷崖をよぢ登つて來るには來たが絶壁の中程で遂に足の自由を失つてゐた

あつ、間一髪

老人は僅に突出した小さい石に力一ぱい抱きつき、それに全身の重みを委ねて間一髮！まさに崩れかゝらんとする荒砂によつて身體を天池の深淵に運び去られようとしてゐる、老人は懸命の努力を振つて足場を見付けようとあせつてゐた、死への正面衝突！老人を救はねばならない。僕は再び絶壁を縫切つて老人に近づかうとした（寫眞は有啜天池の相─鎌田寫眞班撮影）

朝鮮に初めて 簡保組合生る

朝鮮簡易保險株式會社では最近簡易生命保險組合を設立、朝鮮簡易生命保險に加入した、保險料は毎月各自の給與金を差引いて會長がまとめて拂込むやうな仕組にしてゐるがかうした企ては京城郵便局管内においては最初のことであり、局としては簡保普及上大いに益するところありと喜んでゐる

西洋料理の本なら作り方から食べ方材料の見分け方迄何でも揃る類比上ない大著「家庭西洋料理全集」を婦人俱樂部九月號の全讀者に贈呈するので大評判！

各地最高溫度（廿五日）

中江鎭	三七	新義州	三九		
平壤	三六	仁川	三〇		
京城	三七	全州	三三		
木浦	三七	羅州	三九		
雄基	三五	城津	三九		
元山	三四	江陵	三四		
大邱	三〇	釜山	三四		

567
タバコのみの
カモス齒磨

化粧品
藥店にあり
定價十五錢

御會葬御禮
矢島成彦
株式會社山口銀行京城支店

ナニワホテルの特色
一、室料の低廉なこと
一、位置は第一等の便利な所にあること
一、サービスが行届いて而も一割チップなきこと
室料 一、八〇 二、七〇 三、二五 三、六〇
（バス付）四、〇〇（バス使用付）四、五〇
ナニワホテル
大連市浪速町・電話代表七一六四番

生徒募集
就職紹介寄宿舍新築完備
東京鐵道學校
東京市麴町區

インキには ワグナー

じんぞう 心臟 脚氣
ウキハレ、浮腫に原因ある人は必ず試み
乙種發賣元 大野山

お安くて切味の素敵な
高級ドイツ製安全剃刀替刃
ローヤル・フラッシュ
十四枚 送料八十錢
東京市日本橋區室町一丁目七番地 木屋刃物店

サキガケ 稻刈機
特約應需
米澤農具製作所
神戸市兵庫區西出町四丁目五

競馬從事員募集
一、女子事務員 年齡十八歲以上三十歲以下
一、男子從事員 年齡廿五歲以上四十歲以下
一、申込期日 九月五日
社團法人 朝鮮競馬俱樂部

X線・紫外線科
イケダ小兒内科病院
京城南山町二丁目
院長 池田季雄
副院長 池田勝三

ラヂオ 電氣材料一式卸
河浪商會

京日案内

金儲
貸家
店務員
女中
小店
看護
看護
恩給
電話
少女
電話
恩給
恩給

特別案内
外科 内科 花柳病 レントゲン
慢性淋病
島崎病院
京城旭町一丁目

JODK

けふの番組

八月二十六日(土)

第一放送

午前八時〇分 ラヂオ體操
同一〇時〇分 氣象通報
同一一時五分 料理獻立、日用品值段、蔬菜相場
正午 時報、今日のプログラム發表 京城府場、水産市場概況
午後〇時五分 新日本音樂 一、初姿 二、清水樂 尺八 佐藤 共山 箏 西村 靖
同〇時四〇分 ニュース
同一時〇分 家庭講座 婦人と職業 大阪地方職業紹介事務局長 遊佐 敏彥
同四時〇分 ニュース 職業紹介事項
同六時〇分 講演 皇國日本の壽命 陸軍々醫監 武谷 水城
同六時二五分(J) 傳說と史蹟を探ねて(十三) 猫島の由來 副田 平治
同七時〇分 ニュース 天氣豫報

子供の夕

同七時三〇分(C) 絃樂合奏 名古屋コドモ音樂會 一、子供の世界 丹羽康吉編曲 指揮 丹羽 康吉 二、元祿花見踊 名古屋コドモ音樂會編曲 三、皇國の民 同上
同七時五〇分(B) 童話劇 大阪BK放送部 にはとり座
作曲並ピアノ伴奏 關西アンサンブル 河村 直則
同八時二〇分(A) 獨唱 一、(イ)うちの父さん(テキスト特殊童謠)(ロ)兎の餅屋(島田芳文作詞)(ハ)里まで來い(大橋卿作詞) 河村 順子 二、(イ)蛙の行列(大村主計作詞)(ロ)月夜(小田俊夫作詞)(ハ)赤とんぼ黑とんぼ(河原みくさ作詞) 森 和子 三、(イ)カッコが鳴くよ(齋藤一正作詞)(ロ)とんぼ(佐藤作詞)(ハ)つん〳〵月夜の(平野直作詞) 河村 順子 四、(イ)雨の踊り子(島田芳文作詞)(ロ)角兵衛(大橋卿作詞)(ハ)山寺は(原島好文作詞) 森 和子
同八時四〇分(A) 童話 五郎松太鼓 三輪 義雄
同九時〇分(B) 獨唱と管絃樂 一、管絃樂(イ)夕暮の歌(ロ)日本舞踊曲「祇干と謡出」 二、獨唱(イ)風車の歌(三木露風作詞)(ロ)海邊の墓(三木露風作詞)(ハ)昨日・大木惇夫作詞 三、管絃樂(イ)春雨(ロ)歌劇「玉藻の前」の序樂 管絃樂 大阪放送女響樂團 獨唱 竹內 瑠子 作曲並指揮 宮原 禎次
同九時三〇分(A) 時報 氣象通報 ニュース 翌日のプログラム發表

第二放送

午後〇時五分 伽倻琴併唱 吳 島 石
同二時〇分 常識講座(二) 崔 文 鎭
同六時〇分 童話 金 園 冕
同六時二五分 ラヂオ學校(三) 金 泰 澄
同七時〇分 趣味講話
同八時〇分 俗謠 李 昌 燮
同八時三〇分 行進歌 柳 開 東
同九時〇分 連續古談(三) 姜 石 燕 朴 寅 成

あすのきゝ物

八月二十七日(日曜)
午後〇時五分 史劇百八侍擾 桂邑之助外
同一時四〇分 探偵物語怪魔の宿(下)
同六時〇分 童話劇働け働け BKコドモサークル
同六時二五分 講演我等は現下の感想困難を斯く見る 田口芳太郎
同七時三〇分 箏曲秋風の曲 菊仲米秋
同七時五〇分 長唄秋の色種 吉住小桃次
同八時一〇分 清元御名殘押繪交 清元梅壽太夫外
同八時三〇分 新內かしく新屋敷 富士松加賀太夫外
同九時〇分 常磐津松島 常磐津京勢太夫

コドモノタ

八月二十六日【土曜日】

▲絃樂合奏……(名古屋より)……午後七時三〇分
▲童話劇……(大阪より)……同 七時五〇分
▲獨唱……(東京より)……同 八時二〇分
▲童話……(東京より)……同 八時四〇分
▲管絃樂と獨唱……(東京より)……同 九時〇分

獨唱 ＝子供の夕＝ 午後八時二十分

獨唱 河村順子
獨唱 森 和子
作曲並にピアノ伴奏 河村直則

(一) 河村順子

(イ)うちの父さん (テキスト特殊童謠)

うちの父さんニコニコと
ビールのみ〳〵ラヂオきく
おひげの先に二つ三つ
あはをのこしてきいてゐる

(ロ)兎の餅屋 島田芳文作詞

月のお庭で兎さん
ぎんのお杵に金の杵
お耳をふり〳〵ペッタンコ
ペッタン〳〵ペッタンコ
月の兎のつく餅は
白い米餅あはの餅
かやのお串の串だんご
ペッタン〳〵ペッタンコ
月のお庭で兎さん
餅のお店を出しました
だれがお客に來るのやら
ペッタン〳〵ペッタンコ

(ハ)里まで來い 大橋卿作詞

山から來い里まで來い
いばらのとげ道やとんで〳〵來い
お山の〳〵お猿さん
山から來い里まで來い
小さい川ならはねて〳〵來い
お山の〳〵うさぎさん
色紙つけたさゝをやろ
山から來い里まで來い
七夕さまが申したよ
泣く子がいやならおいて〳〵來い
かや〳〵お馬ひきに來い
座頭さまものりなさる

(二) 森 和子

(イ)蛙の行列 大村主計作詞

殿様蛙のお通りだ
たんぼ畦道や雨上り
ホーイホイホイホイサッサ
ホイサッサ、ホイサッサ
蛙行列は尻からげ
ぴよんとはねたら水たまり
(はやし囃子同前)
お供の蛙は諸肌ぬ
きよろり目玉にはねかとぶ

(ロ)月夜 小田俊夫作詞

殿様蛙のお行列
今夜のお宿はどこかいな
けろ〳〵と蛙が鳴くよ
けろ〳〵見て蛙がなくよ
月は明るいたんぼはひろい
けろ〳〵と蛙が鳴くよ
けろろたんぼで蛙が鳴くよ

(ハ)赤とんぼ黑とんぼ 河原みくさ作詞

赤とんぼ黑とんぼ
スイ〳〵〳〵スイ〳〵
お花畑でスイ〳〵
子供が竿もつてホイ、ホイホイ
赤とんぼ黑とんぼ
スイ〳〵〳〵スイ〳〵
とんぼ森見てスイ〳〵
子供が竿もつてホイ、ホイホイ

(三) 河村順子

(イ)カッコが鳴くよ 齋藤一正作詞

カッコ〳〵〳〵カッコが鳴く
よ
おふんに出てすゞんでゐると
カッコが鳴くよ
カッコ〳〵〳〵カッコ〳〵
八幡さまの森で、カッコ〳〵
〳〵カッコがなくよ
カッコ〳〵〳〵カッコがなくよ
お月樣がはんのりでると
カッコがなくよ
八幡さまの森で、カッコ〳〵
〳〵
カッコがなくよ

(ロ)とんぼ 佐藤作詞

とんぼスイ〳〵どこへ行く
あちらのたんぼへ水くみに
水くみとんぼよスイ〳〵
とんぼスイ〳〵どこへ行く
西のお山へ火をけしに
夕やけとんぼよ、イ〳〵
とんぼスイ〳〵どこへ行く
とほいお國へせんそうに
ヒコーキとんぼよスイ〳〵

(ハ)つんつん月夜の 平野直作詞

つん〳〵月夜のぼたんは赤いよ
赤いはひなげしけしのみ白いよ
白いよ〳〵白いは粉やの
パン粉のこねばちこねばち
ころげてちやぼどりなくよ
なん〳〵雨はお枝に七つよ
七つの小法師みな脊が小さいよ
小さいよ〳〵小さい子は
よつてきな仲良し小よしは
じやんけんぽんであそぼよてまり
てん〳〵手まりはく
まるいよ、まるいはお月々で
お月々はかはいよ〳〵
かはいゝ人形のふりそで
小そではく月夜のぼたん花よ

(四) 森 和子

(イ)雨の踊り子 島田芳文作詞

雨の踊り子タンタラタン
トタンのお屋根をたゝきます
パラ〳〵パラリコボンボトリ
あとから〳〵銀色の
踊り子つゞいて踊ります
雨の踊り子タンタラタン
お屋根の舞臺ではねてます
パラ〳〵パラリコボンボトリ
つるりと辷つてころ〳〵と
曲藝踊りをはじめます

(ロ)角兵衛 大橋卿作詞

お祭りすぎた村街道
角兵衛の子供は何處へいた
脊中にふらしきしよひこんで
太鼓たゝいて小父さんが
てれんこ〳〵あるいてく
迷ひ子のおしゝはまだみぬか
誰も困らない午さがり
どこかで蟬がなくような
國境の上をねむさうに
てれんこ〳〵太鼓の音

(ハ)山寺は 原島好文作詞

山寺は
和尚さんと小僧さんと
二人きり
夜明け方
和尚さんナムナム
お經をよめば
小僧さんチーンと鐘たゝく
お池に
水蓮さきました
山寺は
和尚さんと小僧さんと二人きり
日暮れ方
和尚さんポクポク
木魚をたゝきや
小僧さんゴーンと鐘をつく
お庭に
石南花散りました

子供の夕

絃樂合奏 午後七時三十分

名古屋 コドモ音樂會
指揮 丹 羽 康 吉

一、子供の世界 丹羽康吉・編曲
二、元祿花見踊 名古屋コドモ音樂會編曲
三、皇國の民 (陸軍軍樂隊)同

【解說】 子供の世界は子供達にお馴染深い童謠唱歌を接續曲として編曲したもので、內容は次の諸曲目を網羅してゐる 青い目の人形、兎と龜、誰か鳴る。桃太郎さん。僕の學校。桃太郎。雨降りお月樣。十五夜お月樣。浦島太郎。ちんちん千鳥の學校

講演 午後六時〇分

皇國日本の壽命

陸軍々醫監 武谷水城

人に壽命ある如く國にも亦壽命がある。國家の壽命なるものは人々の所見により人間のそれの如く定命ではないが、國破れて山河ありの例の如く約五千年來此の地球上に出現した東西幾多の國家の壽命を見るに、歐洲に於て千年以上の國齡を有したるもの東羅馬と希臘あるのみでありますが、之も今日に於ては古き昔の帝國に外ならず、亞細亞に於てはペルシヤを除いて他は新齡の九百九十七年の國の八百七十年を最年長として、それ以下のものは擧げて數ふるに暇あらず。我國の先帝後帝の諸國常に興亡しつゝあるのでありますが、此の中にあつて獨り我が帝國のみが二千五百年の齡を經て何の予として存在し、其の國威益々大がり燦として輝けるは何故でありませうか、翻して其の遠き將來は皇國日本の光輝ある壽命に就て申のべませう

傳說と史蹟を探ねて(三)

午後六時二分 (金澤より中繼)

猫島の由來

副田平治

日本海の海浪と恐れる颶風の如き岩礁とに、妖しくも咲く瀟洒な灯臺と海棠の肌と白く美しい膚との粗野な姿を持つ裸身の海女の原始的生活ーこゝ能登の北端輪島から卅六海里の沖合にある傳奇的な島、その舳倉島に迎つた奇しき大蛇と大蜈蚣との爭闘に大蛇に生命を救はれたる七人の漁人がこれを援けて途に蜈蚣を誅し、此の島をして彼等の永住の地としたといふ『今昔物語』にある『加賀國諍蛇蜈島行人助蛇住島語』を越登賀の三州誌其の他の郷土史料から考證を加へてこの物語りに現れたる世相と僻地の暗示とを話して見たいと思ひます

白米食は早老を招くか……？

玄米、胚芽米の可否と長壽 健康には何を食べたらいゝか

衣食住のうち「食」が人間生活に缺くべからざる事はいふまでもなく、この食物の選定如何によつて、健康も得れば、長壽も完うする事が出來るのであります。

だから、近頃では學理的にも食物と病氣の關係が重大視されてゐるのですが、一日に攝取されてゐるものを、これを

科學的に分類しますと

三主要素(蛋白質、脂肪、含水炭素)と、副榮養素(ヴイタミン)並及び無機鹽類、その他があり、更にこれを酸性とアルカリ性の食物とに分けられます。

卽ち、酸性の食物は主に榮養素アルカリ性の食物は副榮養素、になるのですが我々日本人が主食とする白米は、主榮養素を含んでゐるだけで、副榮養素を殆ど持たない爲に、ともすれば酸性が多くなり勝ちです。

鼠にこの白米ばかりを二三日つゞけてやりますと、

血液の 解毒力は激減し

て酸性に傾き、立ちながら居眠りを始めますが、これは血液の機能が圓滑に行はれなくなつた證據で、人間の場合でも、これが酸性を缺くと、人體を組織する諸細胞に種々の障害を來たします。何故なら、血液は我々の體細胞に榮養分を輸送したり、また細胞から生じた老廢物を體外へ排出する役目をするのですが、これが酸性に傾きますと、細胞への榮養も滑かでなく、また排出されない老廢物は、體內に溜んで蓄積します。

小宮學者の研究によると、この老廢物の中毒が老衰の最大原因だといふことですが、これは非常に有害な作用を及ぼす毒素であります。まして、蛙の筋肉を電氣刺戟でひどく疲勞させ、その疲勞から生じた老廢物を他の元氣な蛙に注射しますと、今迄ピン〳〵してゐた蛙が俄に激しい疲勞困憊に陷り、甚だしいのは死に到ります。

然るに、我が國民の大多數は今尙もひましく白米を主食するため、血液が常に酸性に傾き、知らず識らずの間に老廢物を蓄積せしめ、老衰を早めてゐるのですが、それのみならず、各細胞の動きも非常に鈍りますので、從び病菌に對する

抵抗力 を失ひ、結核や

胃腸病、その他の病氣に罹り易い體質に低下させてゐるのです。これは世界の文明諸國に比べて、我が國民に結核患者や胃腸病者が最も多く、年々早老者や死亡率の增加しつゝある事實に照らしても、證明される處であります。

このために、近ごろ榮養問題が喧しく唱へられ、また玄米や胚芽米食が盛んに推奬されてゐるのですが、これは我が國民の保健上、誠に喜ばしいことです。

が、榮養知識も過ぎれば、反つて有害な結果を擡くやうに、玄米や胚芽米にしましても、利害相半ばして、榮養價値は遙に白米を凌ぎますが、玄米の纖維素や胚芽の組皮は非常に消化が惡く、胃腸を害し易いものですから、悖々實際には行はれません。

處が、最近醫學界で重要がられてゐるヘーフエといふ

微生物 を利用します

と、さうした胃腸を害する心配もなく、白米食を續けてゐても、充分にその缺陷が補はれます。と、いふのはこのヘーフエは自體の生活必要上から、蛋白質、脂肪、含水炭素は勿論、各種の副榮養素も實に豐富に含有してゐるのみならず、酵素といつて體細胞を刺戟賦活して、その新陳代謝を促し、血液の機能を盛んならしめる微妙な物質を含んでゐるからですが、このヘーフエ劑を主劑として作られたのが名高い「錠劑わかもと」です

趣味の科學 刺戟と榮養

昔から榮養劑、強壯劑といはれるものゝ中には刺戟興奮の作用とするものが可成りあります。例へば人參、ニンニクなどがそれです。

衰へてゐる機能を刺戟興奮させるといふ事も、勿論榮養強壯の一つの方法には違ひありませんが、最近では一時的の刺戟作用よりもつと原因的な、身體諸器官の細胞原形質に活力を與へて、榮養強壯の効果を擧る方法が發見されました。

それはヘーフエ劑「錠劑わかもと」です。「錠劑わかもと」はその點からも榮養劑として特殊の價値を持つて居ります。

脚氣は果して ヴイタミンBだけで治るか

學者によつて異る學說いろ〳〵

今日脚氣がヴイタミンBと、密接不離の關係にあることは、もう定說となつてゐることですが、然し、脚氣の原因については、多くの學者の研究にも拘はらず、いまなほ疑問とされております。

そのために、ヴイタミンBの缺乏說の外に、脚氣は白米中にあるオリザトキシンといふ一種の毒素によつて起る中毒で、ヴイタミンBがこの毒素を消すのだとか、或は脚氣菌による一種の傳染病で、ヴイタミンBが充分であれば、菌に對する抵抗力を強めて、その繁殖を防ぐといふ說、その他、鑛つては蛋白缺乏說や白米榮養缺乏說等、その學說は區々で、各學者はいづれも自說を主張し、論爭をつゞけてゐる有樣です。

たゞ、これ等の諸說の一致する點は、ヴイタミンBを充分に補給することによつて

脚氣 に罹らないといふことで

要するにヴイタミンBの缺乏に、ある因子が加つたものが脚氣だといふのが、最も穩當な、そして確實な見方でせう。

だから、脚氣に利く藥がヴイタミンBを第一としましても、なほこれを補ふべき有効成分が必要だらうことは、誰にも頷かれることですが、これを裏書して興味深く思はれるのは、ヴイタミンBだけの單劑脚氣藥で、期待する程の効果を擧げ得なかつた患者が、ヘーフエ劑の「錠劑わかもと」を服用して、大變效果を擧げた實例の多數に上つてゐることです。

これはヘーフエがその體內に、生物中隨一といはれる豐富なヴイタミンBを含んでゐる上に、消化を助け、胃腸や心臟を丈夫にしてなも含んでゐるからであらうと云はれて居ります。

便通 や利尿を促す強力な活性酵素を始め腦神經に作用して、麻痺を鎭める成分

御存知のやうに脚氣の主な容態は、動悸と麻痺と、浮腫ですがこれに神經系統の障碍と、胃腸機能の衰弱を伴ひますから、合せて胃腸の整調や、神經の榮養に心掛ければ、完全な効果は擧げられません。

曾て、斯界の大家として名高いフインドレー博士も、脚氣にかゝると、腦神經系統の細胞中のニクレイン酸が減少するので、ヴイタミンBと共に合せてニユクレイン酸を增加する榮養素を取られば、ヴイタミンBだけでは迅速な治療は認めないといはれましたが、いま申しました通り「錠劑わかもと」にはヴイタミンBを始め、十數種の活性酵素、ニユクレイン、インシユリン等の諸成分が含まれて、これ等が協調して胃腸や心臟を丈夫にし、腦神經の細胞をも賦活しますので、他の色々の藥劑を服用するまでもなく、手輕に効果が擧げられます。

右の「錠劑わかもと」は携帶用小瓶五十錢、八十三日分二十五日分一圓六十錢、一圓五圓で、東京市芝公園大門際、榮養と育兒の會へ(振替東京一七〇〇番)から頒布され、各地の藥店にもあります。

便通不調に 老後を案じて

京都 多村芳夫

私は十數年來便通不調の惡癖があつて一日二回或は三回の便通あり、飲食物は日頃人一倍注意を拂ひ、加ふるに三度の食事は至極少量で、常に空腹勝であり、夜分も相當熟睡出來るに拘らず時折不快、良便を見るのは、日頃稀で、過勞の氣味がある爲か、これが便通に多少の影響があるかも知れぬと老へ、この慢性的な便通の不調を今のうちに快くせねば、老境に入りて、これが致命傷となるかも知れぬとは、餘程以前から考へられ、最近に至り愈々銳意研究するばかりであつた(中略)が大變便通の工合をよくするからとの、記事廣告が載せられてあつたので、効果の有無に對しては、誠に疑わ半信半疑であつたが、服用するからには相當効果のあるまで、連服の必要ありと考へ、去る四月上旬、市內五條通の藥局で大瓶一・〇〇〇錠入を買求め、每日三回五錠宛、連日缺かさず服用した。

處が、四月九日の朝、この日も一回の便通があつたが、何とも中分のない程に見る快よい多量の排便があつた(中略)

その後、每日一回、時には二回の便通でもなければ、軟便でもない、申分のない多量の排便があり更に特筆すべきは、昨年は誰しも食慾減退の折柄にも拘らず、三度の食事は輕く一碗の增量を見たことである。

これも、「鑑際食慾藥と折紙なつけられた、「錠劑わかもと」の著効であらう。(後略)

演藝案內

東亞倶樂部

寶塚キネマ 京本三二二
廿四日封切を限して封切 驚異的料金 大人廿錢 小人學生十錢 秋の映畫界の大驚異陣再び出す 巨篇の嵐!
ワーナーブラザース代表作品 監督……ハワード・ホウキス氏 ジエームス・キヤグネー主演 ジョン・ブロンデル助演
全發聲日本版(自動車大活劇) 群集の喚呼 (世界一流自動車選手特別出演)
聚々たる砂塵濛々たる爆音! 觀衆の怒號、叫喚、悲鳴! 突破だ! 追突だ! 顚覆だ! 爆せ! ばかりの物凄い光景! 音響の嵐はスクリーンから飛び出して凡ての人々を興奮し盡す!
大都映畫特作時代劇 原作・山本三八 監督・石山稔 松本田三郎 主演 久野あかね 助演 安中草三
彈丸! 暴政! 農民の嚴擊を十六ケ村々民の爲めに女の身一つで反抗に起つた草三の物語!
寶塚映畫 提供特作現代劇 監督・根津 新 彼の第二の妻 川島京美子 歌川るり子 主演 保瀨 薰

大正館

松竹蒲田 京本二四
八月二十四日封切 劇的白ペーソス ネ 蒲田獨創的ナンセンス映畫
松竹キネマ蒲田超特作現代劇 原作脚色 佐々木康 監督 小倉繁 大山健二 泉博子主演 彼女と金塊
美濃部島すみ子主演映畫 撮影 猪 偵 助 太 郎 松竹キネマ蒲田超特作現代劇 夜每の夢
監督 成瀨巳喜男 新井淳 大山健二 阪本武 澤蘭子 飯田蝶子 共演
生きんがために彼女の辿つて來た道は余りにも嶮惡であつた、この物語りは酒場に働く人生のどん底の生活に喘ぎつゝ生き行く女の姿と之んな世の中にそして愛兒のために、世の荒い世路を泣きに泣いて行く女の愛を描いた哀愁篇
松井キネマ京都下加茂超特作時代劇 トーキー 士旗武松竹フオン時代劇第十回 オールトーキー 鼻唄仁義
原作 水門王吉 監督 井上金太郎 主演 吉田五郎 柳旭五郎 新設ハイレンデレコーディングシステムに依る

朝日座

本町一丁目 電話本三〇二六
八月十六日より每夕六時半開演 納涼特別大興行 萬歲諸藝大會 プログラム
萬歲 小川・みどり 萬歲 千代廼・家吉丸 曲藝 チヤップリン 萬歲 桂家・花奴 奇術 竹ノ家・日出男 萬歲 東家・天之助 萬歲 杉ノ木・家吉 萬歲 花仕・雀友 萬歲 大仕・加藤 萬歲 田中・勝吉 サイクル曲乘 加藤スピード 萬歲 桂家・五郎 萬歲 三方・子 入場料 特等四十錢 一等三十錢 小人半額

中央館

マキノトーキー 京本三二一二
廿四日特別封切 初秋の銀幕界に放つ驚異的プロ 映畫界待望の怪奇實話! 各國の精鋭が心血を注いで製作した世界的巨篇 山岳映畫の至寶!!
獨逸ゾーカル社超特作發聲版 監督 ベレニ・リーフエンスタール 撮影 ハンス・シユネーベルガー 作曲 ジユセツペ・ベツツイ氏 主演 レニ・リーフエンスタール 助演 マツチス・ウイーマン氏
傳說の怪異 青の光
アルプスの明星・リーフエンスタール獨立第一回作品にして 山岳映畫にて經驗ある彼女の最大作品!
新興キネマ初夏所藝級現代劇 原作 國石三夫 監督 田中重雄 撮影 中井朝一 主演 河津清三郎 水原玲子 サンデー每日連載 青島から來た女

喜樂館

日活直營 本五九七
二十三日より公開 秋に魁けし新涼の二大映畫 名作の紙價を高からしめし菊池寛氏の原作 日活太秦特作 撮影 加藤十郎 監督 伊賀山正光 新人 山田五十鈴 主演 入江たか子 第一回出演 眞珠夫人
吉田 杉山昌三九 中野英治 主演 大前不二子 助演
青島カラ來た女主題歌「海の男」コロムビアレコード吹込 一度は別の海の雨よ 出船もせまれば せめて吹くはにやたえられようか
ワーナーブラザース映畫 監督 ロイ・デル・ルース氏 主演 マット・ムーア氏 男は度胸
次週公開 松竹映畫 森嘉一 澤一郎 主演 伏見直江 代目 仇なさけ

寶龍館

マキノトーキー 松竹兵衛 京本三二
廿四日ヨリ封切 大衆料金 十錢 特作映畫! 妖艶あく竹の原作 新興キネマ特作時代劇 監督 伽藍三平 撮影 近藤伊太郎 原駒子 主演 江戸娑紫頭巾
パテー原作 山本嘉一 中村吉雄 小文治 清川莊司 尾上菊五郎 大河內 フランス お政 子の情子の愛
片岡千恵蔵 天野鬼太郎 石川小島洋一 鳴戶洋子 共演 折からのヴンプ役 紫頭巾の正體はそも誰であるか?

仁川汽船

仁川出帆豫定 阪神 赤城丸 八月廿四日 阪神 玉名丸 八月廿五日 京濱 正生丸 八月廿六日 京濱 青山丸 八月廿六日 名古屋 江戸丸 八月廿七日 阪神 天長丸 八月廿八日 阪神 玉榮丸 八月廿九日 阪神 二川丸 八月廿九日
鮮航同盟會 仁川支部 仁川府本町四丁目二番地 電話八六七

朝鮮郵船定期出帆 (旅客船中食事附) 東京行 門司・大阪・名古屋・清水・横濱寄港 東京行 仁川八日 慶州丸 元山 木浦 名古屋行 博多・門司・大阪寄港 大阪行 仁川七日 釜山 雄基 元山 清津 大阪行 博多・下關・神戸 敦賀行 伏木七尾行 浦鹽行 鹿兒島行 長崎・博多寄港 上海青島行 大連行 日本郵船定期出帆 朝鮮郵船株式會社 京城府大門通り五ノ一 電話本局四一九五番

仁川汽船出帆廣告 濟州行直通 每月十回以上 群山 木浦 麗水 仁川汽船株式會社 仁川府本町二丁目 電話五一番

鎭南浦出帆 代理店 長山丸 共同丸 利通號 大連行 天津行 威海衛 芝罘行

野口商會 代理店 仁川海岸町四 電話二四番・一七二番

仁川出帆 大連行 第七原田丸 山東丸 九月十一日 鎭南浦 仁川出帆 博多・長崎・三角・鹿兒島行 新義州支東出帆

朝鮮汽船出帆廣告 仁川出帆 釜山出帆 木浦出帆 就航船 鮮海丸 嗚谷汽船株式會社 仁川出張所 電話五〇・一〇八番

裏日本北海道行 元山出帆 西湖津出帆 城津出帆 清津出帆 雄基出帆 新潟—直行航路 新潟出帆 群山出帆 木浦出帆 浦項出帆 釜山出帆 新潟北線北海道線 仁川出帆 大連直行 鎭南浦出帆 朝鮮北海道大連線 嗚谷汽船